



爱佑慈善基金会
AI YOU FOUNDATION

ANNUAL REPORT 20 | 5

年度报告

价值观：· 热忱 正直 高效 创新

愿景：· 成为全球公益领航者

使命：· 让公益成为每个人的生活方式

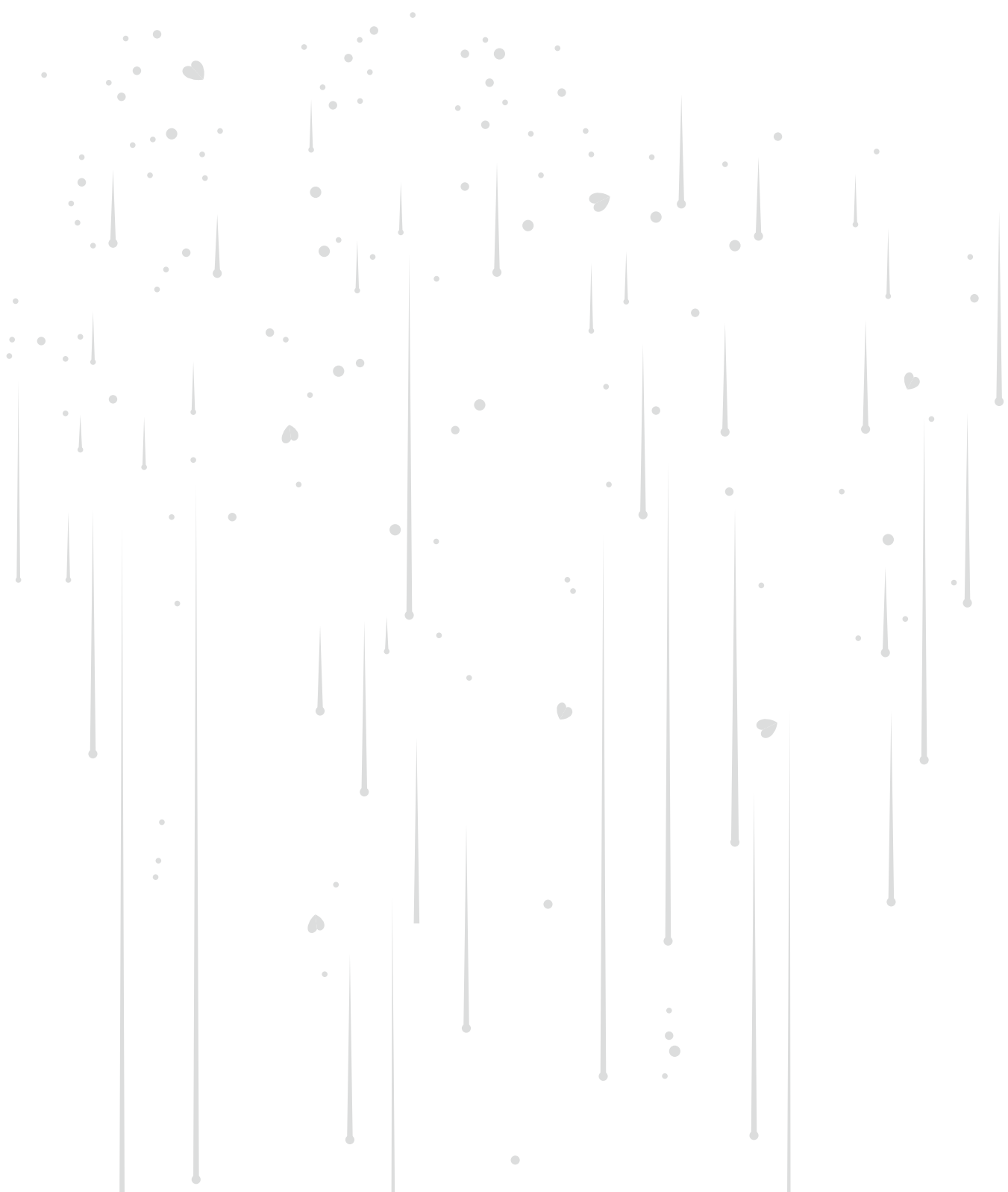

ANNUAL REPORT 20 | 5

CONTENTS

目录

04
PREFACE
理事致辞

06
ABOUT AIYOU
关于爱佑

08
BOARD REPORT
理事会报告
理事会 2015 年部分重要决议 P11
理事会 P09

12
PROJECT REPORT
业务报告

儿童救助项目矩阵

“爱佑童心”

孤贫先天性心脏病患儿手术治疗项目 P14

“爱佑天使”

孤贫白血病患者救治项目 P24

“爱佑新生”

病患孤儿医疗养护项目 P30

“爱佑和康”

残障儿童康复项目 P34

公益创投项目矩阵

“爱佑益+”

多维度公益资助项目 P40

“益空间”

平台型公益社群项目 P47

110 ACKNOWLEDGEMENTS
致谢

2015 年度审计报告 P 81

2015 年度薪酬报告 P 80

2015 年度财务摘要 P 78

76 FINANCIAL REPORT
财务报告

信息技术管理 P 74

人力资源管理 P 72

财务管理 P 70

68 INTERNAL MANAGEMENT
内部管理

56 IMPACT REPORT
影响力报告

51 FUNDRAISING REPORT
筹款报告



理事长寄语

Preface

十几年前我们做爱佑，想法很单纯，专注做一件救孩子的事，并且努力救更多。如今，爱佑的儿童救助领域已经拥有两个全球规模最大的项目，并形成了由“爱佑童心”、“爱佑天使”、“爱佑新生”和“爱佑和康”组成的项目矩阵，有了一套完善的项目运作流程和可输出的运营管理体系。慢慢地，我们发现还能做得更多，我们开始尝试为公益行业做点事，于是运作了公益创投的第一个项目——“爱佑益+”，经过三年的努力，这个项目已经资助了 30 家公益机构，大部分机构实现了规模的大幅增长，机构能力方面也有了不同层次的提升。去年底我们运行了公益社群项目——“益空间”，这个名字没有沿用其它项目的系列命名方式，



我们希望它做为一个崭新的事物存在，用移动互联思维来做公益界的价值分享平台。至此，爱佑的公益创投项目矩阵也逐步完善。

从儿童救助项目领航者到国内公益创投模式先导，从专注于项目执行到实现平台化资源共享，爱佑一直不断追求高效、透明、国际化，并倡导让公益成为每个人的生活方式。如今，公益行业已进入“移动互联+DT”时代，公益组织的挑战和机遇，在于让先进的理念和技

术与传统慈善方法融合。跨界和创新是爱佑的核心武器，今年我们要全副武装起来，挑战更多的可能性。

2016年爱佑期待一个华丽转身，从运作型基金转型为跨界公益平台，两条慈善生产线还将不断深化和迭代，更多的创新项目将被投入尝试。未来更加广阔，也必定艰难，唯有不忘初心，更美好的世界才会离我们越来越近。

关于爱佑

About AI-YOU

爱佑慈善基金会是 2004 年《基金会管理条例》颁布施行后国内首家注册成立的非公募基金会，由企业家发起并管理运作，在全国范围内开展项目，促进慈善事业的发展。

通过 10 余年的探索与发展，爱佑孤贫儿童救助领域与公益创投领域两条慈善生产线逐步形成完善体系。

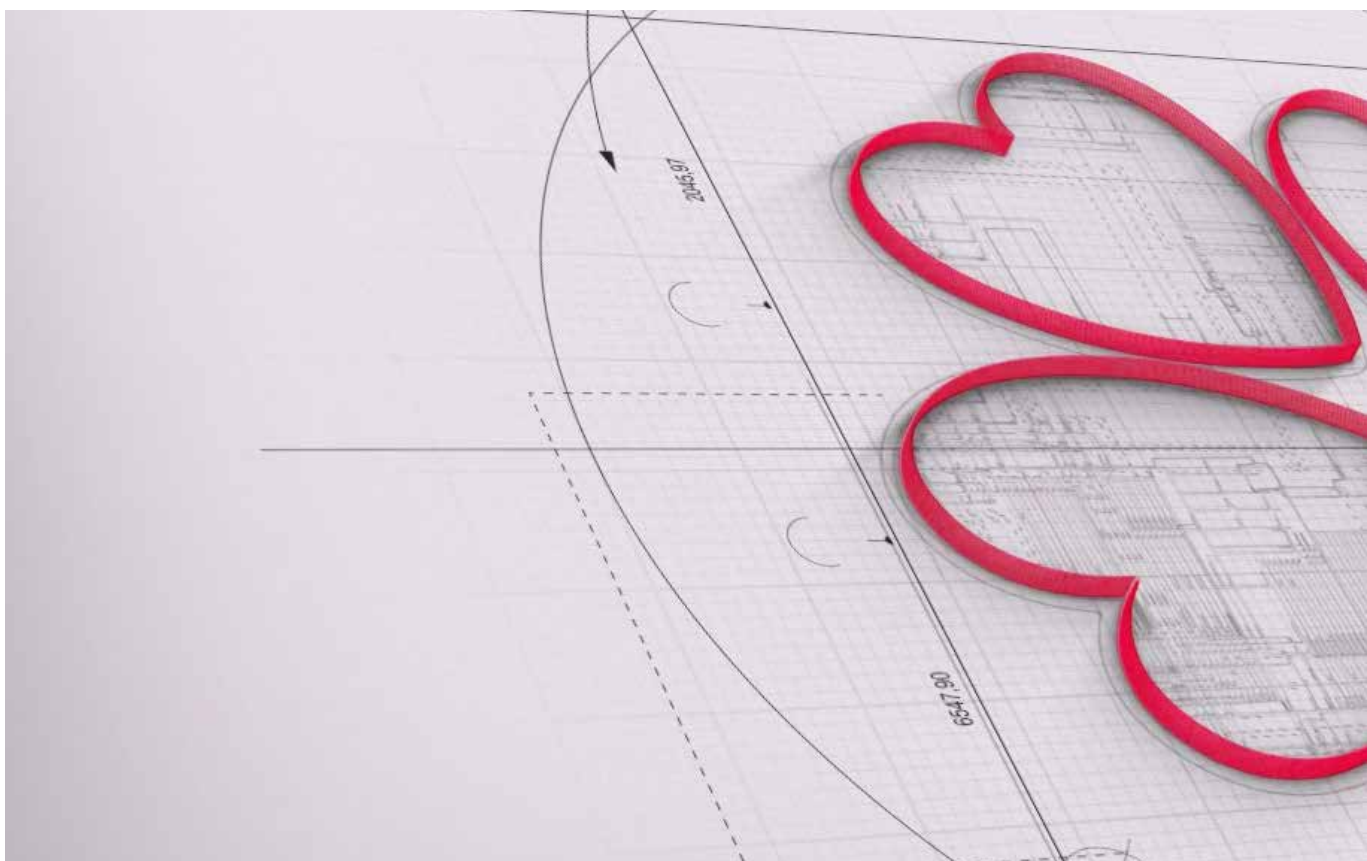

一方面，爱佑倾力于孤贫儿童的救助，开展的公益慈善项目包括“爱佑童心”——孤贫先天性心脏病患儿手术治疗项目、“爱佑天使”——孤贫白血病患者医疗救治项目、“爱佑新生”——病患孤儿医疗养护项目和“爱佑和康”——残障儿童康复项目等。

另一方面，爱佑基于自身在慈善项目方面积累的丰富经验，引进国际先进的理念与模式，借助移动互联网思维，开辟了公益创投项目矩阵。创建的项目包括“爱佑益+”——多维度公益资助项目、“益空间”——平台型公益社群项目。

经过多年创新发展，爱佑实现了从儿童医疗救助项目的单点突破到公益慈善行业的全面布局，形成了特有的“爱佑模式”。爱佑充分利用互联网思维，实现资源的高效整合，构建新的公益生态。

爱佑实行企业化管理，始终坚持专业化、规范化、职业化、国际化，追求高效、透明以及慈善效果可度量。在企业家精神的指引下，爱佑始终坚持创新并不断摸索能解决社会问题、促进公益慈善行业发展、产生更大社会影响力的新模式，不断尝试探索适合中国公益慈善行业发展的理念和手法，以丰富的项目实践逐渐形成一套独特的慈善方法论，其承载的更大价值在于为中国公益慈善领域提供可鉴范本。

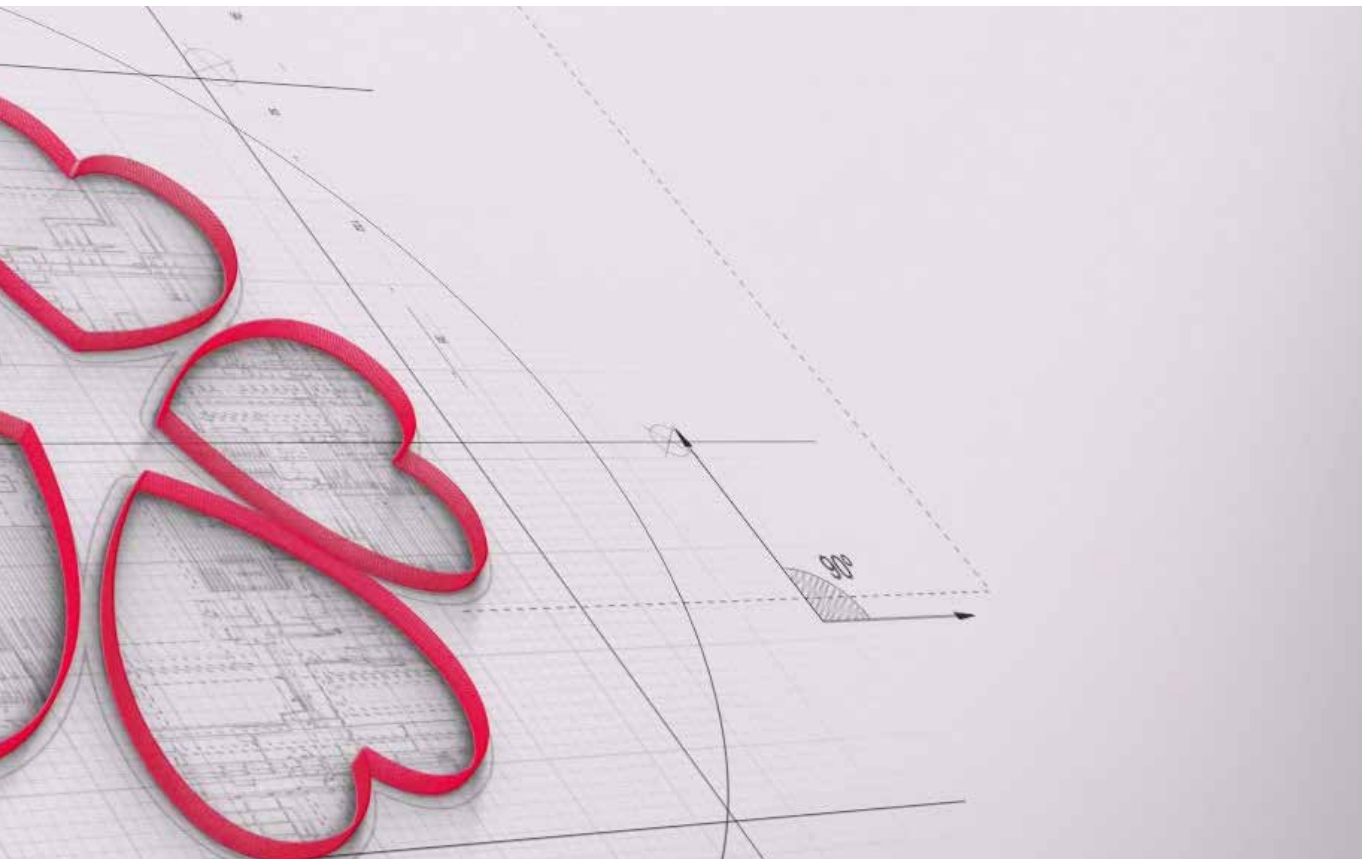



Board Report
理事会报告

Administrative Committee

理事会



理事长 王兵
鼎天资产管理有限公司董事长



副理事长 李家杰
恒基兆业地产集团副主席

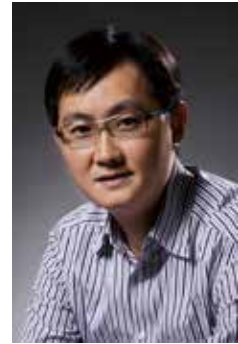

副理事长 马化腾
腾讯公司
董事会主席兼首席执行官



理事 陈东升
泰康人寿保险股份有限公司
董事长兼首席执行官



理事 曹国伟
新浪董事长兼首席执行官



理事 陈晓
上海沪商实业(集团)有限公司
董事长



理事 冯仑
万通投资控股股份有限公司
董事长



理事 郭广昌
复星国际有限公司董事长



理事 江南春
分众传媒(中国)控股有限公司
董事局主席兼首席执行官

Administrative Committee

理事会



理事 李东生
TCL 集团董事局主席兼 CEO



理事 鲁伟鼎
民生人寿保险股份有限公司
董事长



理事 李彦宏
百度公司董事长兼首席执行官



理事 马云
阿里巴巴(中国)集团有限公司
董事局主席



理事 沈国军
中国银泰投资有限公司
董事长兼总裁



理事 史玉柱
上海巨人网络科技有限公司
董事会主席



理事 田溯宁
宽带资本董事长



理事 虞锋
云峰基金创始人、主席



理事 郁亮
万科企业股份有限公司总裁



理事 俞敏洪
新东方教育科技集团
董事长兼 CEO



理事 朱新礼
北京汇源饮料食品集团有限公司
董事长



理事、秘书长 耿源
爱佑慈善基金会秘书长

Board Of Supervisors

监事会



监事 肖风
中国万向控股有限公司
副董事长兼执行董事



监事 吴尚志
北京鼎晖创新投资顾问有限公司
董事长



监事 马江涛
北京大成律师事务所
高级合伙人、监委会主任

Some Important Decisions In 2015

理事会 2015 年部分重要决议

- 批准基金会 2015 年度工作计划。
- 批准公益创投项目实施方案。
- 应用先进的商业模式和创新理念，积极开拓多样化的慈善筹款模式。
- 批准设立儿童医疗数据库项目，开展儿童医疗数据库筹建工作。
- 批准设立儿童出生缺陷项目。
- 批准变更业务范围并通过修改后的基金会章程。
- 批准和康项目的新业务模式探索。
- 授权秘书处编制 2016 年度工作计划及预算。

业务报告

PROJECT REPORT

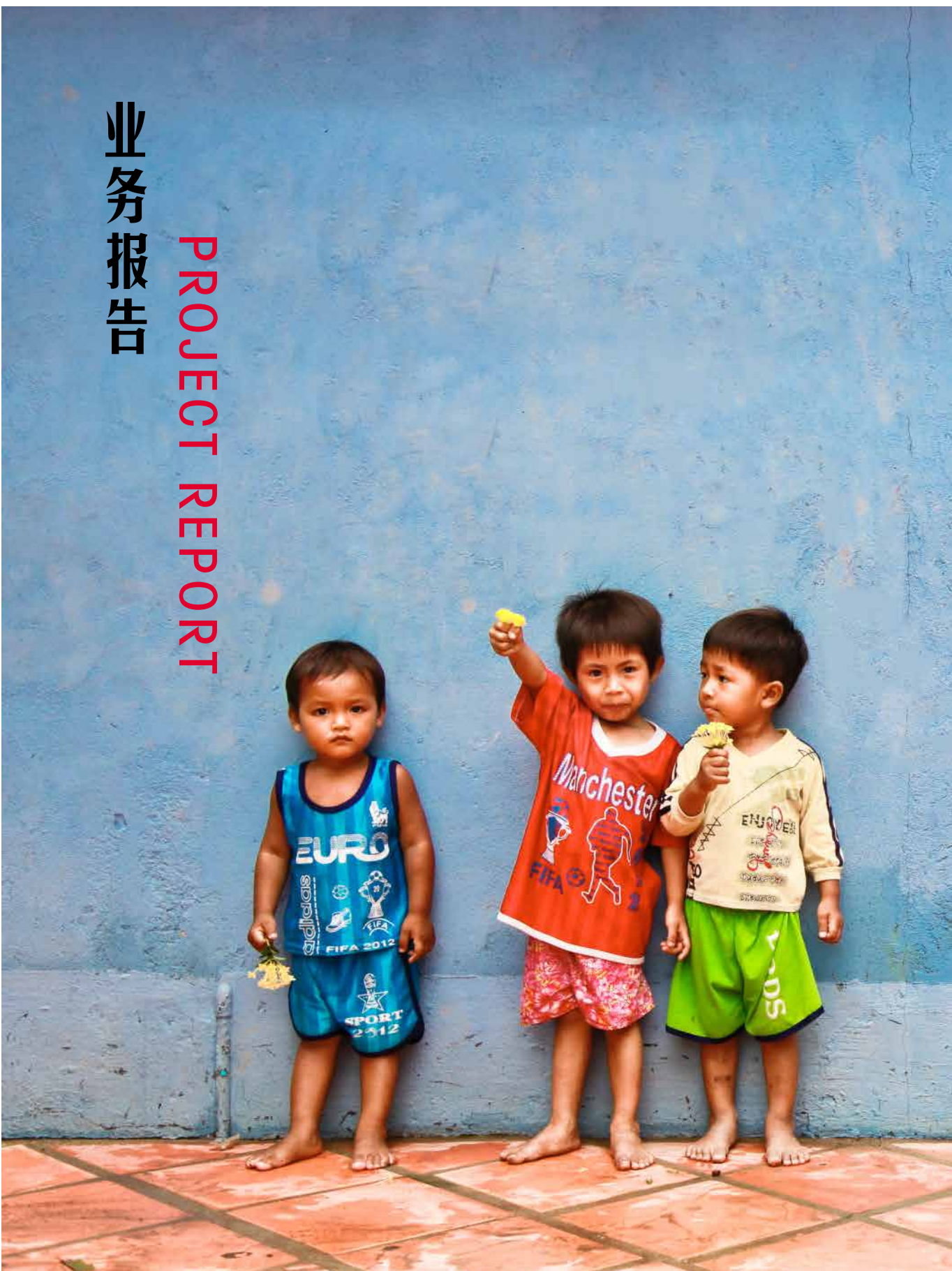

Save The Children Project

儿童救助项目矩阵

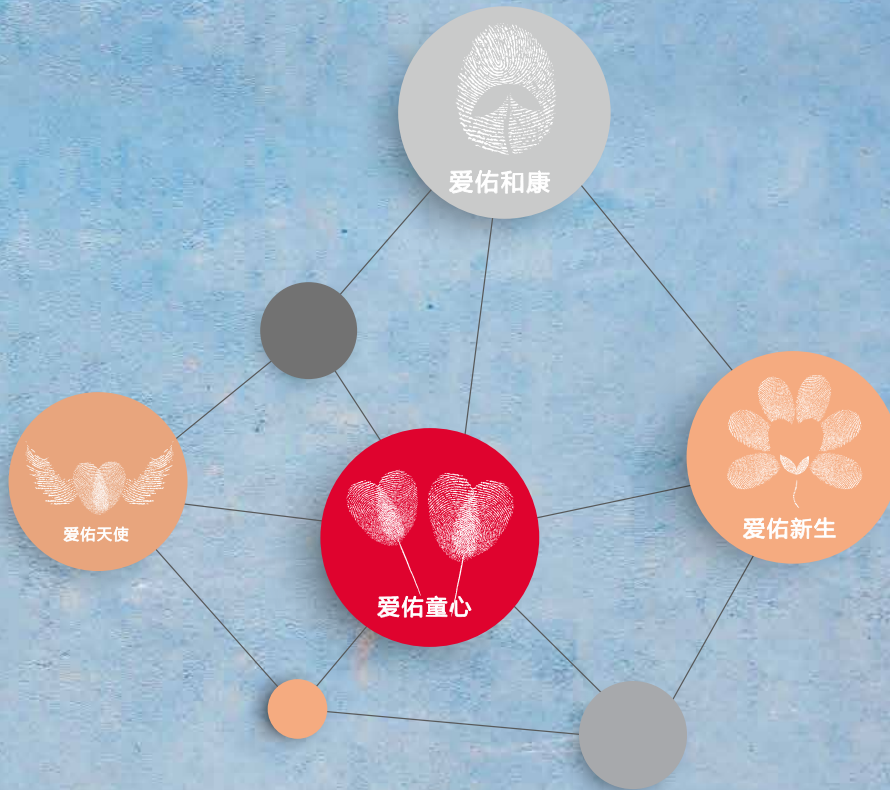

A BETTER FUTURE FOR CHILDREN

给生命一次机会 给孩子一个未来

2015年爱佑孤贫儿童救助慈善生产线不断更新观念，适应变化，充分发挥了互联网在资源配置上的高效优势，对项目进行了迭代升级。“爱佑童心”和“爱佑天使”充分利用大数据的作用，着手搭建儿童医疗数据库；“爱佑新生”与“爱佑和康”对项目进行了改造升级，各项目都打破了区域和行业界限，让公益真正活起来！



“爱佑童心”——孤贫先天性心脏病患儿手术治疗项目

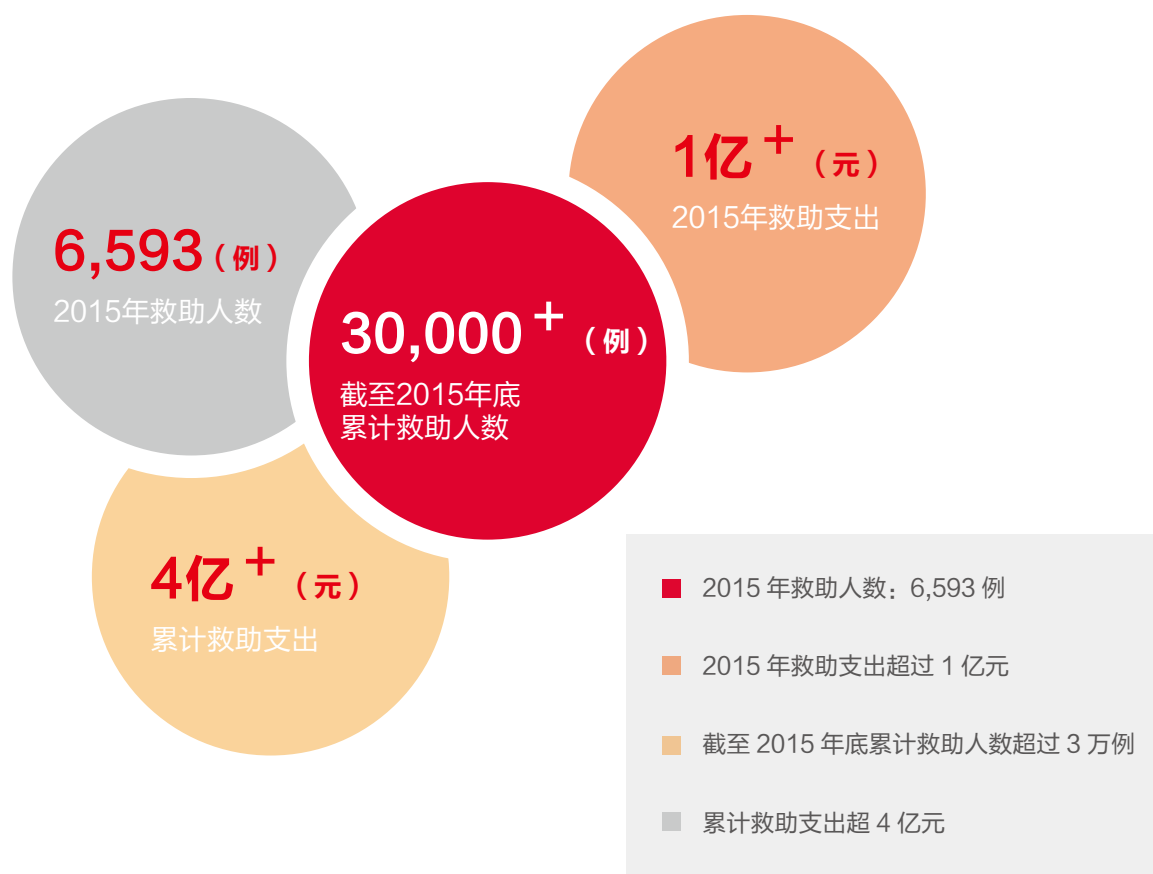



项目简介

先心病在我国新生儿中的发病率约为 7-11%，每年有 11-18 万名先心病患儿出生。在 5 岁以下儿童的死亡原因中，先心病位列第一。随着医疗技术的不断提高，先心病的治愈率不断提高，目前“爱佑童心”项目的数据显示，救助成功率达到 99% 以上。对于先心病患儿而言，越早发现，越早治疗，治愈率越高。先心病的治疗费用通常在几万甚至十几万之间，虽然在现有的医保政策下能够部分报销，但对大多数贫困家庭来说仍然难以承受。

“爱佑童心”项目设立于 2006 年，是爱佑慈善基金会首个慈善项目。通过十年的不断努力，依托网络办公平台，形成了独具特色的救助流程及项目管理方法，并联合优秀定点医院、民政部、农合办及其它社会组织，以巨大的救助网络为孤贫患儿创造就医条件，使捐赠人的善款得到高效利用，使更多贫困患儿有机会享受优质的医疗检查及手术治疗，真正实现了优势资源互补及共享，高效发挥了救助平台的作用。与此同时，2015 年项目开始筹建数据库，以形成全国儿童先心病大数据，开始探索运用大数据分析、辅助解决社会问题。截至 2015 年底，“爱佑童心”救治的儿童数量已经超过 30,000 名，是全世界规模最大的先心病孤贫儿童救助项目，产生了巨大社会影响力。

项目受益人群

项目旨在救助 0-14 周岁家庭贫困的先心病儿童。

爱佑童心项目实施流程

高效流程

项目借助“申请 - 治疗 - 结账 - 归档 - 项目评估”的流程化管理，利用网上办公平台实现定点医院与基金会远程协同办公，行成一条高效、便捷、公开、透明的救助通路。

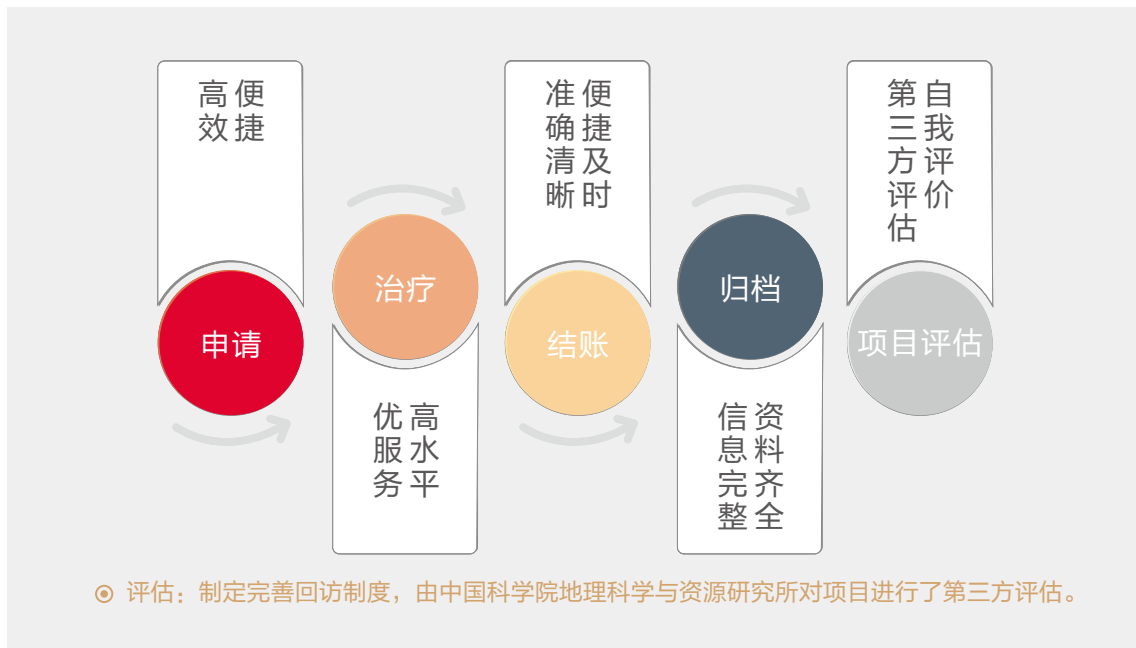

规范管理

为保证工作高效透明、流程畅通、合作顺利，项目组基于对项目相关方利益最大化的考量，制定了一系列规范化管理办法，如《项目操作流程及规范》、《定点医院申请流程》、《定点医院年度考评办法》等，使得工作有理有据，有条不紊。

项目全面升级，扩大救助规模

2010年，“爱佑童心”项目开始将救助病种范围由原来的4种简单病种扩展到部分复杂病种，2014年考虑到患儿的实际需要，项目又进一步放宽了对复杂病种的限制，并提高了复合及复杂病种的救助额度。到2015年，救助范围已基本覆盖绝大部分先心病病种。救助规模持续增加，继续保持着全球最大的救助规模。

“爱佑童心”历年救助人数（2006-2015）

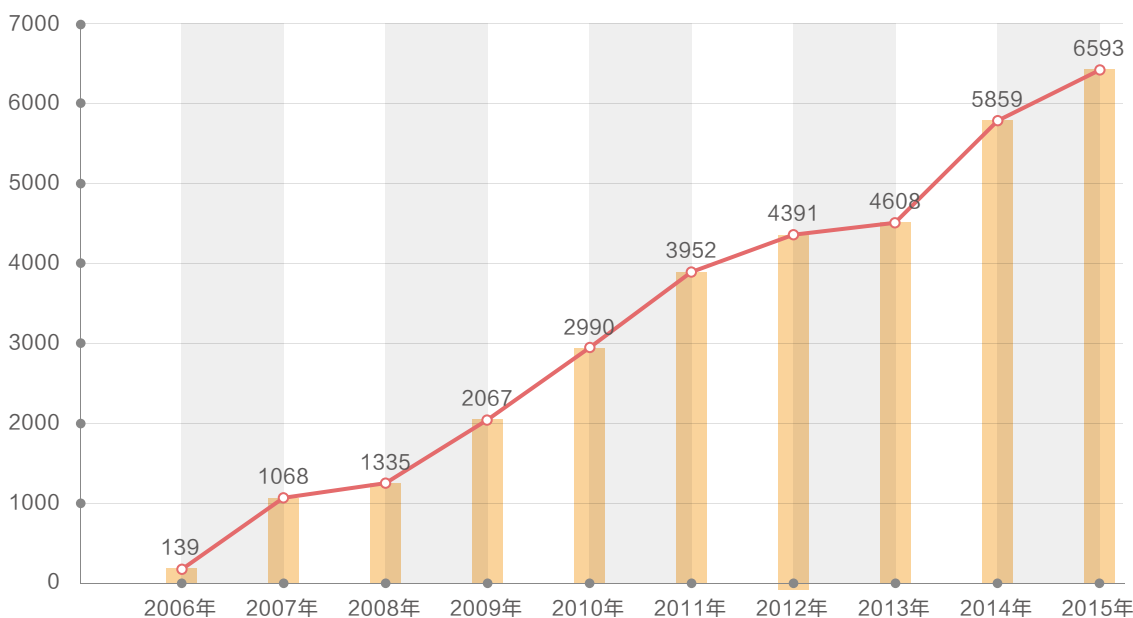

深化联合救助网络，用科技手段打通模块壁垒

为最大程度地撬动社会资源，高效利用善款，爱佑一直坚持联合各类机构开展救助工作。

- ◎ **定点医院：**建立定点医院准入机制，为患儿提供优质医疗资源，提高手术质量。
- ◎ **助力公共政策发展：**爱佑一直努力通过实践推动公共政策的制定和落实，最终普惠全国贫困患儿群体。2010年，在爱佑和其他民间机构积累的成功救助经验基础上，卫生部、民政部出台了针对农村地区四种简单先天性心脏病的救助政策并进行试点。

- ◎ **各级政府：**2015年，“爱佑童心”项目定点医院及地方政府深入基层进行筛查，提供专业诊断，普及医疗知识和护理常识，宣传救助信息。全年举行先心义诊近50次，近万名儿童参加，筛查出约2,000名先心患儿。同年，项目继续推进在河南、安徽、黑龙江、山西等省份与新农合的合作，实现贫困先心病儿童的全免救助，减轻患儿家庭的压力，同时也提高了善款使用效率。2015年医保及其他资助费用在患儿手术总费用中的占比由2014年的27%提高至2015年的32%。

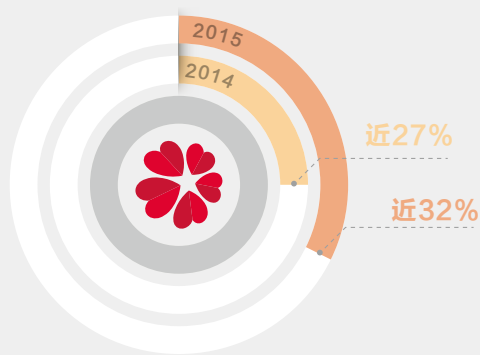

- ◎ **媒体：**通过多年积累，项目得到了社会大众的认可，建立了良好的品牌形象。2015年，项目得到山东电视台“健康早知道”、福建东南卫视“生命通道”等栏目的宣传，并于年底参与录制中央电视台“梦想公益盛典”节目；还有定点医院因与项目的合作被媒体宣传报道，让更多人认识了“爱佑童心”。
- ◎ **其它社会组织：**与红十字会、慈善总会、春苗基金会、彩虹桥基金会、搜狐焦点等慈善组织开展联合救助，进一步实现患儿利益最大化。

组建专家智库，建设全国儿童先心病数据库

“爱佑童心”项目专家委员至2015年底已召开三次专家委员会会议，旨在为项目的不断深化提供切实的专业依据，为这个领域的救助工作提供权威行业标准，为国家相关保障政策的制定提供可靠的决策参考。自成立以来，专家委员会为项目的不断深化提供了学术支持并提出了方向性建议。在专家委员会的帮助下，项目制定了《定点医院准入标准》、《定点医院年度考评办法》及复杂先心病救助方案。2015年，“爱佑童心”专家队伍进一步扩充，新增部分重点合作医院的青年骨干医生为青年委员，为项目日常救助业务提供专业医学咨询。

2015年，基于儿童先心病大数据缺失的现实情况，经两次专家会议讨论决议，项目开始筹建全国儿童先心病数据库。儿童先心病病种多、手术难度大，对相关治疗数据进行分析研究，能够正确预测手术风险，提高医疗质量，控制医疗费用，从而提高国内先心病诊疗整体水平。此外，数据库还可以为卫生部门的相关工作提供数据支持，从而推动政策完善。2016年，爱佑计划与10余家医院签署合作协议，进行数据库的开发、运行，并将持续推动成立数据库数据监督委员会，促进数据质量监督与管理工作，不断更新完善数据采集平台。



支持临床研究

为进一步提高儿童先心病诊疗水平，促进医疗技术发展，项目自 2014 年起开始支持国内顶尖医院进行儿童先心病临床科研，包括安贞医院《儿童肺动脉高压基因筛查与基因突变对预后影响的研究》、阜外医院《用超声心动图正确诊断复杂先心病的技术推广研究》、上海儿童医学中心《内科介入与外科手术相结合的镶嵌化治疗模式研究》、华西医院《先心病法洛氏四联症外科矫治术后患者随访管理项目》等与先心病的治疗密切相关的研究课题。

“爱佑童心”项目专家委员会名单(按姓氏拼音排序)

安琪	四川大学华西医院
陈寄梅	广东省人民医院
陈瑞	山西省儿童医院
董念国	华中科技大学同济医学院附属协和医院
顾虹	首都医科大学附属北京安贞医院
华益民	四川大学华西第二医院
李守军	中国医学科学院阜外心血管病医院
刘锦纷	上海交通大学医学院附属上海儿童医学中心
刘迎龙	首都医科大学附属北京安贞医院
王辉山	中国人民解放军沈阳军区总医院
易定华	中国人民解放军第四军医大学第一附属医院
俞世强	中国人民解放军第四军医大学第一附属医院
张海波	上海交通大学医学院附属上海儿童医学中心
张泽伟	浙江大学医学院附属儿童医院

爱佑童心项目 2015 年定点医院名单（医院排名按拼音顺序）

华北地区

北京华信医院
河北医科大学第一医院
河北省儿童医院
首都医科大学附属北京安贞医院
首都医科大学附属北京儿童医院
山西省儿童医院
山西省心血管病医院
山西医科大学第一医院
山西医科大学第二医院
泰达国际心血管病医院
中国医学科学院阜外心血管病医院
中国人民解放军海军总医院
中国人民解放军空军总医院
中国人民解放军总医院（301）

华东地区

安徽省儿童医院
安徽省立医院
济南军区心血管病医院（研究所）
江西省儿童医院
南京市儿童医院
青岛市妇女儿童医院
山东省立医院
上海交通大学医学院附属上海儿童医学中心
上海长海医院
上海交通大学医学院附属新华医院
上海市儿童医院
上海市同济医院
浙江大学医学院附属儿童医院

东北地区

哈尔滨医科大学附属第一医院
 哈尔滨医科大学附属第二医院
 吉林大学第二医院
 吉林省心脏病医院
 吉林大学中日联谊医院
 中国人民解放军沈阳军区总医院

华中地区

华中科技大学同济医学院附属协和医院
 河南省胸科医院
 湖南省儿童医院
 武汉亚洲心脏病医院
 中南大学湘雅二医院

华南地区

福建医科大学附属协和医院
 广州市妇女儿童医疗中心
 广州军区广州总医院
 广东省人民医院
 广西医科大学第一附属医院
 海口市人民医院
 深圳市儿童医院

西北地区

兰州大学第一医院
 石河子大学医学院第一附属医院
 新疆心脑血管病医院
 新疆生产建设兵团医院
 新疆维吾尔自治区喀什地区第二人民医院
 中国人民解放军第四军医大学第一附属医院(西京医院)
 中国人民解放军兰州军区乌鲁木齐总医院

西南地区

昆明医科大学第一附属医院(云大医院)
 昆明同仁医院
 昆明市延安医院
 四川大学华西医院
 四川大学华西第二医院
 云南省第一人民医院(昆华医院)
 中国人民解放军第三军医大学第二附属医院(新桥医院)
 中国人民解放军第三军医大学第三附属医院(大坪医院)

定点医院根据实际情况可能有所调整,最新定点医院名单以官网为准。

捐赠人回访

由爱佑主导的各类捐赠人活动共计 70 名捐赠人 / 企业志愿者参与，探访 105 名患儿家庭。

配合捐赠人的各项回访及探访活动，约 400 名患儿及家长直接参与。



志愿者看到患儿妈妈的鞋破旧不堪，脱下自己的鞋换给患儿妈妈



ANNUAL
REPORT
2015



爱佑员工带领志愿者各地探访



副理事长李家杰先生救助的第一万名先天性心脏病儿童





爱佑天使

“爱佑天使”——孤贫白血病患者救治项目





项目介绍

“爱佑天使”项目 2015 年新增救助患儿 485 例，救助支出 1400 余万元，截止到 2015 年 12 月 31 日，项目已累计救助白血病患者 1400 余例，累计汇款 6700 余人次，救助累计总支出为 4000 余万元。

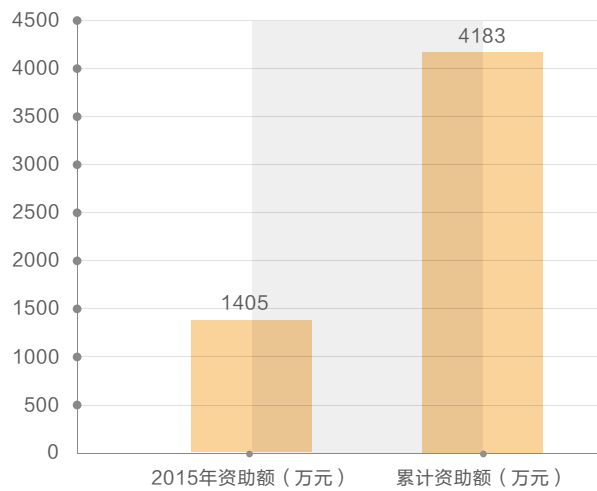

“爱佑天使”项目资助金额

据卫生部门 2014 年统计测算，我国儿童白血病每年新增患病人数约为 16000-20000 例，是危害我国儿童健康的重大疾病之一，由于较长的治疗周期及高昂的治疗费用，使很多家庭望而却步。“爱佑天使”项目将占各类儿童白血病总数中 75-80% 的急性淋巴细胞白血病（ALL）和急性早幼粒细胞白血病（APL/M3）作为救助病种，动员社会资源，救助贫困白血病儿童。截止到 2015 年 12 月底，“爱佑天使”项目已经与全国 12 家儿童白血病医疗救治领域领先机构建立合作关系，实现华北、华东、华中、华南、西南等地区的覆盖，以各区域内优势医疗资源为支点，向区域内辐射，使得更多患儿获益。同时项目操作平台不断优化升级，目前已实现依托项目平台，与定点医院保持实时沟通，及时反馈，更加高效便捷的为患儿提供服务。目前“爱佑天使”项目正通过在提升科研水平、提高治愈率及降低治疗费用等方面进行有益探索与尝试，逐步推动项目的纵向深化发展。

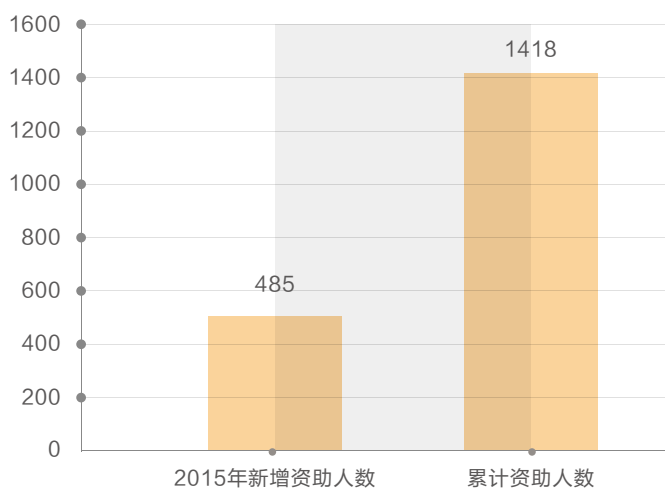

“爱佑天使”项目救助人数





PROJECT REPORT

项目受益人群

在全国 12 家定点医院治疗急性淋巴细胞白血病（标危、中危）及急性早幼粒细胞白血病（标危、中危）的 14 周岁以下，家庭贫困且申报获审批的患儿。



成立专家委员会，推动项目专业化发展

2015年9月，“爱佑天使”项目成立了专家委员会并召开了第一次会议。专委会通过整合国内一线专家资源，以行业权威角度思考项目，通过探讨提升医疗服务水平、完善医务社工体系、提高基础科研能力等多维度来推动项目专业化发展，为提升儿童白血病治疗水平提供专业支持，最终将在可预见的未来造福更多患儿。

联动医院资源，推动科研发展

本年度“爱佑天使”项目与专家委员会专家合作，从医疗救助发展角度出发，挖掘行业需求，通过课题答辩、专家投票，最终遴选出六个儿童血液病领域科研项目进行资助，以此推动儿童血液病治疗水平发展，使得更多的患儿获益。

升级项目办公平台，提高效率

为了最大限度的保证患儿申请救助的时效性和安全性，本年度“爱佑天使”项目升级了项目办公平台，进一步提升了项目的实施效率。通过这套办公平台，不仅可以让合作医院便捷地上传患儿申请资料，同时也可以让基金会项目人员第一时间审核材料，从而缩短患儿等待审批的时间。此套项目平台可以清晰显示从申请到资助的全链条节点，合作医院能够随时知晓项目进展，大大节省以往需要随时沟通进展的成本。

推动白血病数据库建立，奠定科研基础

在国内儿童白血病领域，尚无完整体系的患儿数据库，这也极大的制约了科研水平的发展。“爱佑天使”通过与国内医疗科研领先机构合作，正在逐步推动建立儿童白血病患者数据库，为今后提升医疗科研水平打下良好的基础。

“爱佑天使”项目专家委员会名单（按姓氏拼音排序）

陈静	上海交通大学医学院附属上海儿童医学中心
胡绍燕	苏州大学附属儿童医院
江华	广州市妇女儿童医疗中心
金润铭	华中科技大学同济医学院附属协和医院
竺晓凡	中国医学科学院血液病医院（血液学研究所）
汤永民	浙江大学医学院附属儿童医院
于洁	重庆医科大学附属儿童医院
郑胡镛	首都医科大学附属北京儿童医院
翟晓文	复旦大学附属儿科医院
朱易萍	四川大学华西第二医院

“爱佑天使”项目 2015 年定点医院名单（医院排名按拼音顺序）

1. 重庆医科大学附属儿童医院	7. 首都医科大学附属北京儿童医院
2. 复旦大学附属儿科医院	8. 上海交通大学医学院附属上海儿童医学中心
3. 广东省人民医院	9. 四川大学华西第二医院
4. 广州市妇女儿童医疗中心	10. 苏州大学附属儿童医院
5. 华中科技大学同济医学院附属协和医院	11. 中国医学科学院血液病医院（血液学研究所）
6. 首都儿科研究所附属儿童医院	12. 浙江大学医学院附属儿童医院



爱佑新生

“爱佑新生”——病患孤儿医疗养护项目

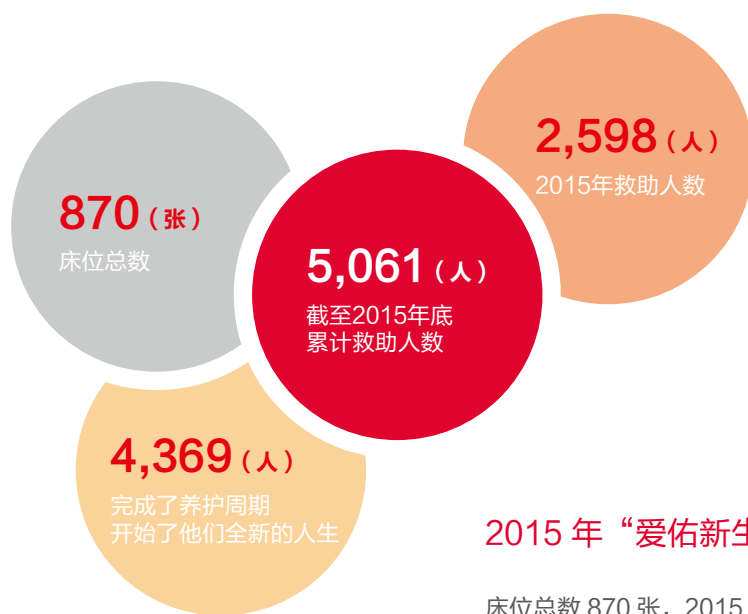

2015年“爱佑新生”项目运营回顾

床位总数 870 张，2015 年救助人数：2598 人

截至 2015 年底累计救助人数：5061 人

截至 2015 年 12 月 31 日，已有 5061 名患病孤儿得到“爱佑新生”项目救助，其中 4369 人已完成了养护周期，开始了他们全新的人生，还有 692 名患儿正在积极的接受养护。



项目介绍

据《中国儿童福利政策报告（2014）》所述，中国弱势儿童群体中，2013年孤儿人数已达到57.4万，这些孤儿80%以上患有严重的先天性疾病，大多病情危重，需要及时的抢救治疗、专业的护理照料及康复训练。

近年来，国家对儿童福利机构和社会福利机构儿童部的投入逐年增加。在民政部“蓝天计划”的推动下，各地福利机构的基础建设日趋完善。另外，各级政府及民政机构针对孤儿的养育生活水平不断提高，配合面向病患孤儿的“明天计划”，病患残疾孤儿的生存和生活条件明显改善。但受制于医疗水平存在地域性的差异化、福利院管理经费与人员编制紧张等因素，部分地区尚有一些重症病患孤儿无法及时获得最佳的医疗救助，部分已获得医疗救助的孤儿缺乏术前、术后专业养护，新入院的早产、体弱孤儿缺乏专业的养护，脑瘫等先天性残疾儿童无法通过手术治愈，亟待高水平的医疗康复。

2011年9月，爱佑慈善基金会设立“爱佑新生”——病患孤儿医疗养护项目，通过设立独立的和“嵌入式”的养护中心，为急需救治的病患孤儿提供特殊抚育、手术治疗和养护康复，挽救病患孤儿的生命，帮助他们获得新生，拥有美好未来。项目开展五年来，已在全国15个省、市、自治区设立了养护中心，辐射全国大部分地区，有效解决了当前福利机构普遍存在的“最后一羹匙的距离”的问题，大幅提升了病患孤儿特殊养护的水平。

2015年度报告 / ANNUAL REPORT 2015

截至 2015 年 12 月 31 日，已有 5061 名患病孤儿得到“爱佑新生”项目救助，其中 4369 人已完成了养护周期，开始了他们全新的人生，还有 692 名患儿正在积极的接受养护。

优化管理进程，探索特色化管理模式

2015 年，爱佑新生项目组针对 15 家儿童养护中心，依据患儿档案、人员薪酬、床位使用率等考查指标对养护中心进行分类，对不同类别的中心采用不同的项目监测策略，优化项目监控流程，减少不必要的重复性沟通，提高项目运作效率。目前，15 家养护中心已全部应用新生项目网络平台开展患儿数据采集工作并进行实时填报，保证数据有效性、准确性、完整性。财务支出数据明细清晰，第三方证明材料齐全。通过流程优化，项目部减少日常沟通工作量 10%，减少重复审核工作量 15%。同时，结合各养护中心不同养护特色，配备相应的专业护理人员，辅以针对性的技能培训，突出其特长，并将其成熟经验与其它中心共享，进而提高各中心的总体养护水平。

项目受益人群

已申报并获准列入“明天计划”且需要术前、术后护理的 14 岁以下病患孤儿；福利机构新接收的年龄范围在 0-3 岁、因早产、体弱、先天性残疾等原因需要进行特殊护理的孤儿；其他经基金会审核确有需要获得特殊养护的孤儿。



创新资助模式，为福利院提供“可持续服务”

按照民政部《儿童福利机构基本规范》的要求，机构中工作人员与儿童的比例应为 1:1。但在实际情况中，各机构的人员配备远远低于这一比例。在很多地方，一个养护人员有时候要负责照顾几个甚至十几个孤儿。爱佑新生项目参照国内外儿童福利机构及儿童医疗养护场所的先进理念，在设计并建设了适合病患儿童生活及养护的硬件环境的基础上，重点放在为福利机构配备专业化的医疗护理人员及专职儿童抚育人员，不断总结提高专业养护知识、养护技能，并在所有儿童养护中心推广，为福利院建立了稳定的专业养护团队，保证了特殊养护工作的持续性。

联动社会资源，搭建爱心网络

“爱佑新生”项目通过把国家民政部门的相关政策、有社会责任感的企业和捐赠人、儿童福利机构、民间机构等多方力量整合到一起，实现信息和资源的流通、整合与优化配置，在孤儿医疗养护领域打造一个资源平台，形成一个多方连接、互相影响的救助网络。此种业务模式已获得了越来越多的认可，吸引了更多的企业进入这一领域。

2015 年，共有 11 家爱佑新生养护中心得到爱佑慈善基金会公益战略合作伙伴的长期支持，这些爱心企业将企业社会责任体系与“爱佑新生”项目相结合，整合企业优势和社会各方资源，既帮助了病患孤儿，也为企业的员工、客户、业务伙伴参与公益慈善活动提供良好的平台。

附：清单

中心	合作伙伴
上海宝贝之家	一汽 - 大众奥迪
南京儿童养护中心 成都儿童养护中心	阿里巴巴公益基金会
重庆儿童养护中心 乌鲁木齐儿童养护中心	腾讯基金会
武汉儿童养护中心 昆明儿童养护中心 南昌儿童养护中心	万科公益基金会
济南儿童养护中心	上海新海丰集装箱运输有限公司
广州儿童养护中心	爱佑(香港)慈善基金
宁夏儿童养护中心	彤程基金会



爱佑和康

“爱佑和康”——残障儿童康复项目

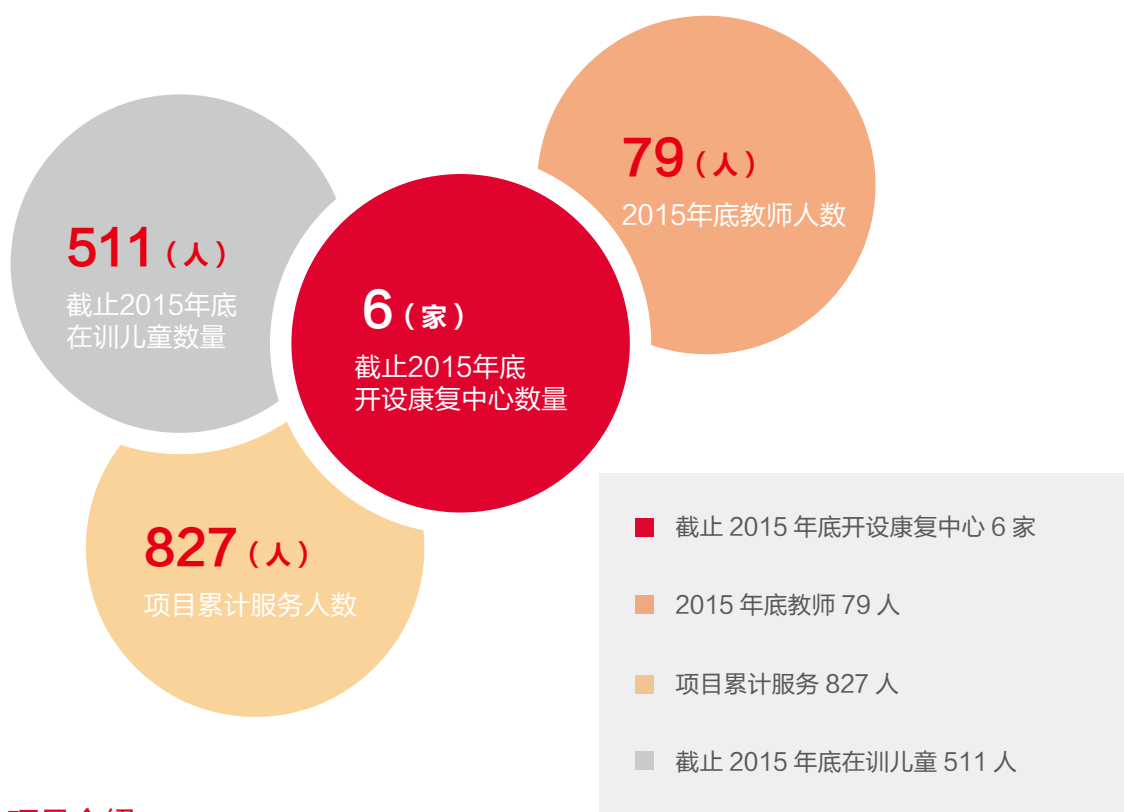

项目介绍

孤独症又称自闭症，是一组起病于儿童发育早期，以社会交往障碍、沟通障碍和兴趣范围狭窄及重复刻板行为为主要特征的发育障碍。据全国残疾人普查情况统计，儿童孤独症已占我国精神残疾首位，中国残联的统计显示，2012年，我国仅在各类机构学习的儿童就有1.1万人。孤独症儿童训练机构需求量大，公办机构数量远远不足。



2012年6月，爱佑慈善基金会设立“爱佑和康”——残障儿童康复项目。项目致力于为特殊儿童及其家庭提供专业化、高水平的康复服务。项目设立的连锁中心均以社会企业模式运营，通过引进国外先进康复理念和技术体系，培养高水平、专业化的团队，在国内一线、准一线城市建立为残障儿童及其家庭提供高水平 and 专业化综合服务的连锁康复服务机构。通过科学的评估与系统的干预训练，发掘这些特殊儿童的潜能，形成独立生活能力，帮助他们融入主流社会；同时，通过高水平的示范机构以及行业培训，带动和促进国内残障儿童康复行业的发展；也希望通过广泛宣传康复工作的社会意义，普及相关康复知识和技术，倡导社会各界对残障儿童群体及其家庭的关注和支持，多角度解决残障儿童康复这一社会问题。

该项目引入现代企业的管理模式，建立规范化、系统化的治理结构，形成流程化、模块化的业务单元；吸纳并培养专业人才，持续学习业内最新理论与实践，结合患儿具体情况提供个性化、高水平的康复服务；通过优质服务建立良好口碑，实现机构长期、稳定的良性运营；同时整合政府、慈善机构及社会各方面的优势资源，共同为残障儿童及其家庭带来充满希望的未来。

爱佑和康项目发展

项目康复中心

截止2015年底“爱佑和康”项目已在全国建成4家连锁康复服务机构，并于2015年与湖南省及安徽省残联，合作建设2家康复中心。

自建连锁康复中心

- ◎ 北京爱佑和康儿童康复中心
- ◎ 深圳市爱佑和康儿童康复中心
- ◎ 宁夏爱佑和康儿童康复中心
- ◎ 湖北省爱佑和康麟洁儿童康复服务中心

合作建设康复中心

- ◎ 湖南省爱佑和康儿童康复中心
- ◎ 安徽省爱佑和康儿童康复中心

2015年“爱佑和康”项目借鉴宁夏中心的成功合作经验，继续探索并创新项目合作模式，采取以短期设施器材捐赠结合长期技术支持、项目专家资源共享的新策略，通过与湖南省及安徽省残联项目合作的实践，成功合作建设“爱佑和康”项目湖南中心及安徽中心，两家中心的建成不但在非常短的时间内显著提升了合作伙伴在孤独症康复业务方面的软硬件水平，更借助“爱佑和康”项目平台化的资源共享机制，成功引入美国权威孤独症专家来华进行技术推广及培训，充分利用基金会与残联的既有资源并形成优势互补，为项目发展确立新的方向。



项目服务情况

截止 2015 年底爱佑和康项目各地康复中心在训儿童共计 511 名，项目累计服务人数共计 827 名。

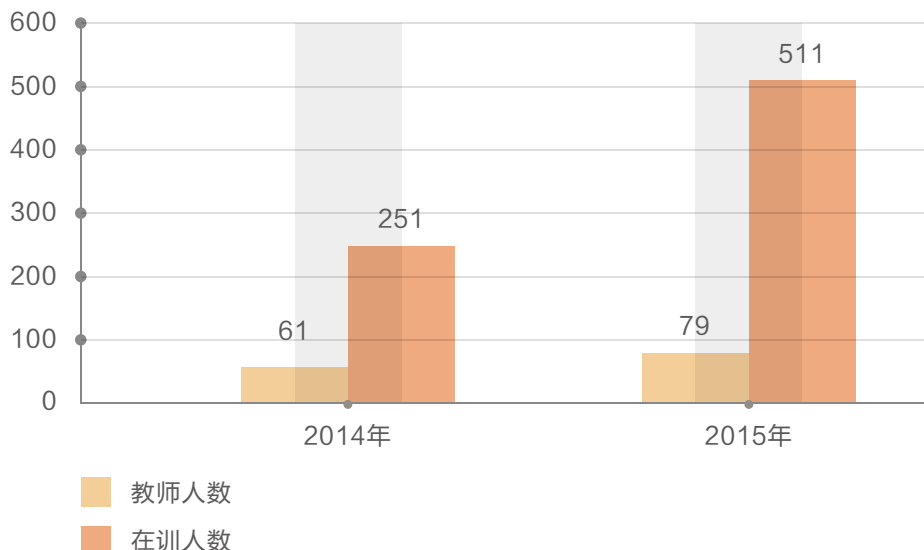

国际合作技术引进

2015 年爱佑和康项目分别与 Koegel Autism Consultants (凯戈尔自闭症咨询中心) 及 CBEM (行为教育创势公司) 两家美国孤独症权威机构建立技术引进及督导服务合作关系，并于 10 月份特邀“关键性技能教学-PRT”康复技术创始人美国罗伯特·凯戈尔博士和琳·凯戈尔博士赴湖南省长沙市，联合湖南省残联举办“孤独症关键性技能教学一级”(PRT 一级) 技术推广培训。参训人员包括湖南及周边省份孤独症儿童康复一线教师、家长，孤独症康复相关专业的医生和心理工作者等共计 260 余名，培训活动不仅拓宽了孤独症康复从业人员的专业视野、完善康复体系、提升整体康复服务质量，更是正式开启了爱佑和康项目系统引入并推广国际先进康复技术的序幕。

未来爱佑慈善基金会将继续通过定期邀请国际专家访华，与各地残联合作开展省级孤独症专业技术推广和培训的形式，持续推动、促进国内孤独症儿童康复技术的提升与发展。



A person in a light brown suit and blue patterned tie is drawing a thick, dark blue line graph on a whiteboard. The graph shows an overall upward trend with some fluctuations. The background is a blurred office setting.

Venture Philanthropy

公益创投项目矩阵



2013年爱佑推出了“爱佑益+”项目，通过多重筛选标准选择有代表性的机构进行多维度资助和能力辅导。在“爱佑益+”项目的基础上，爱佑开始着手搭建公益生态圈，公益社群是爱佑搭建公益生态圈的第一步。公益社群和“爱佑益+”项目的相互借力，将构建一个更为活跃的良性公益生态系统。同时，爱佑提出了建立公益培训项目的设想，公益创投项目矩阵正逐步走向完善。



爱佑益+

“爱佑益+”——多维度公益资助项目

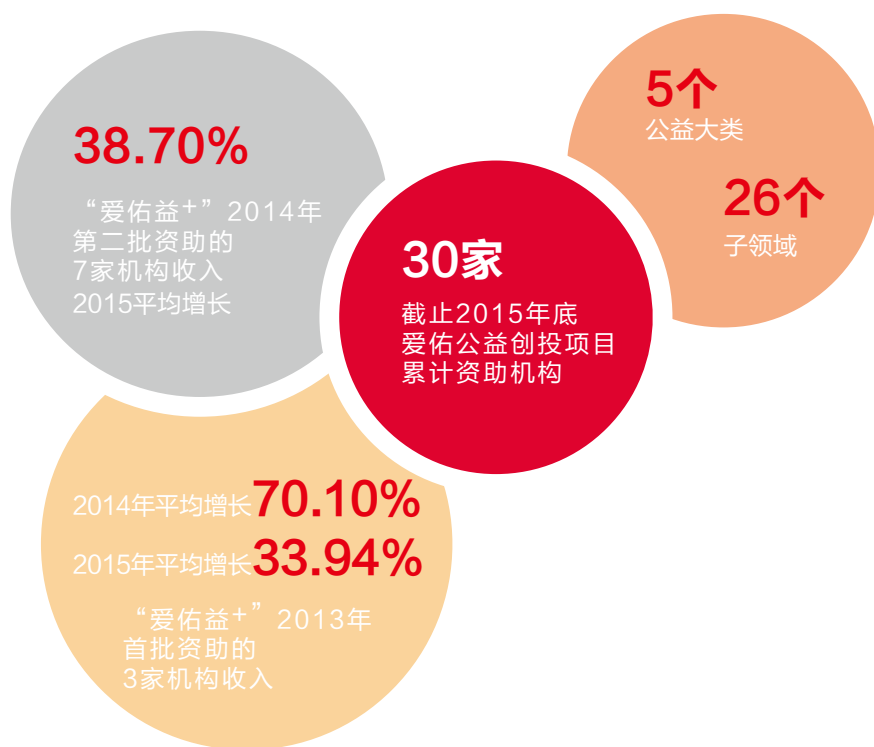

- 截止 2015 年底爱佑公益创投项目累计资助机构 30 家
- 领域分布：教育、环保、行业支持、人类服务和医疗健康 5 大领域的 26 个细分领域
- “爱佑益+”首批资助的 3 家机构收入，2014 年平均增长 70.10%，2015 年平均增长 33.94%
- “爱佑益+”2014 年第二批资助的 7 家机构收入，2015 年平均增长 38.70%

项目介绍

“爱佑益+”项目是爱佑慈善基金会 2013 年 6 月份发起的公益创投项目，依托爱佑多年来积累的经验和资源，通过为社会组织提供定制化资金支持、资源拓展、战略指导、管理（人力资源、财务、IT）辅导、品牌活动等多方面支持，帮助其建立更有效的组织，产生更为深远的社会影响。

“爱佑益+”特色：

- ◎ 定制化资金支持：基于机构长期发展需求，爱佑公益创投项目为“爱佑益+”伙伴机构在机构运营、人力资源支持、IT 平台开发、品牌建设等多方面提供 3-5 年期定制化资金支持。
- ◎ 多层次能力成长平台：

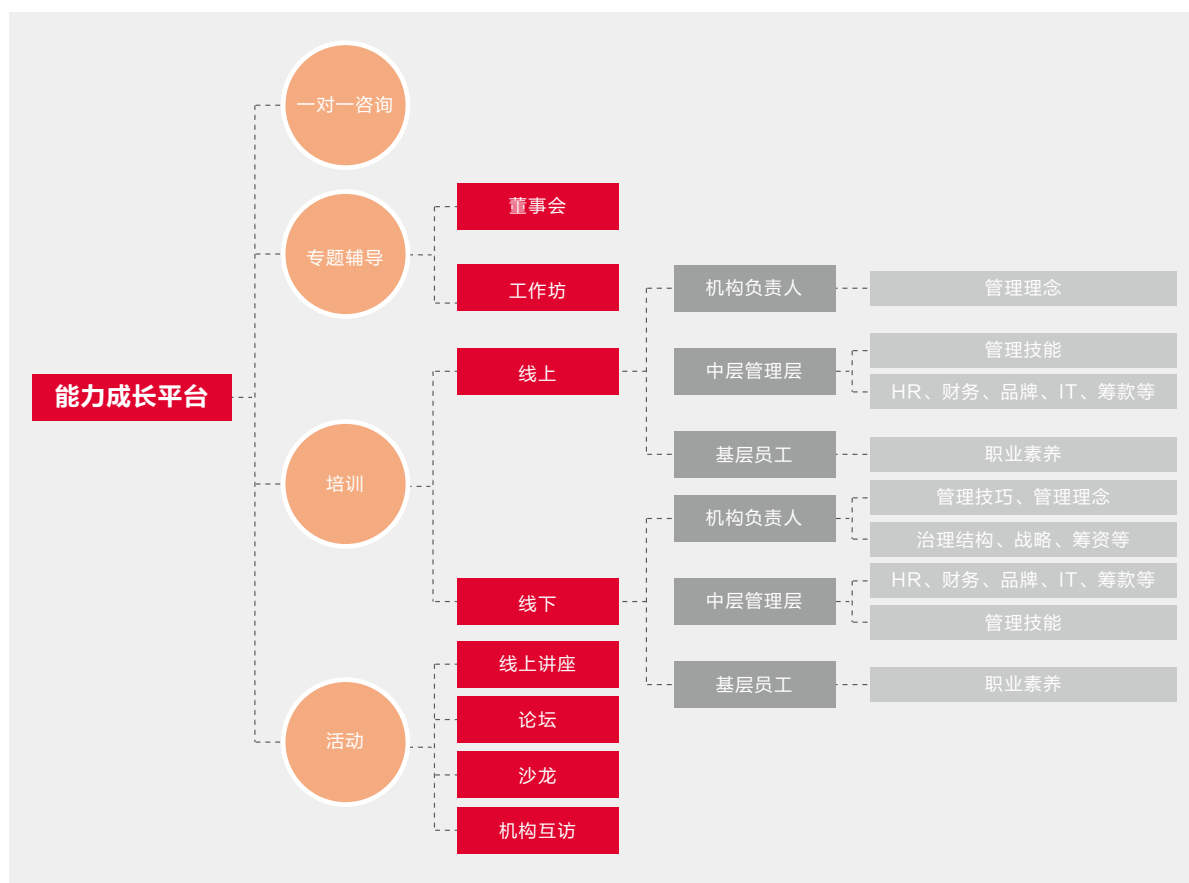

◎ 资源嫁接：“爱佑益+”项目依托爱佑慈善基金会十年来积累的丰富资源，结合机构能力培养进度和机构发展战略，在3-5年内，不同阶段分别为各机构提供相应的品牌、管理、人力资源等多方面资源嫁接。



◎ 全面评估体系：“爱佑益+”项目基于自身运作经验并参考国内、美国以及英国主流的公益组织能力评估模型，与安永共同合作开发投前、投后整套评估模型，以此对项目进行项目筛选、项目持续跟踪、投后能力建设效果评估，并根据模型的持续积累不断地优化资助选择和资助方案制定。

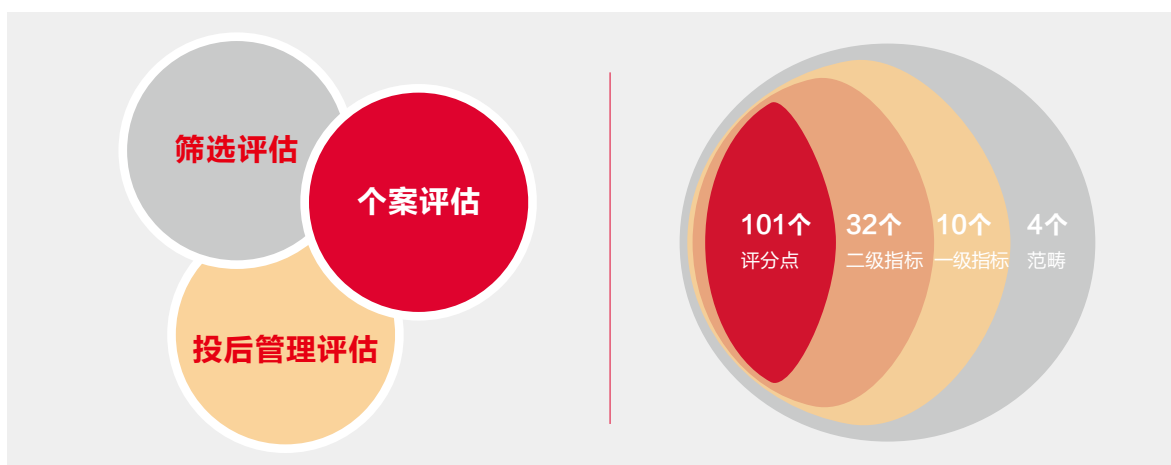

资助流程

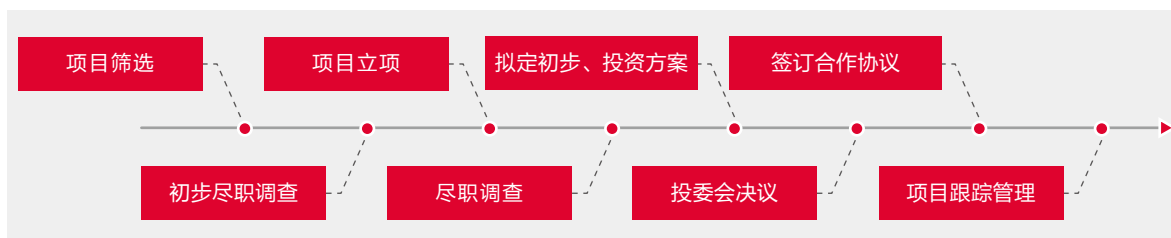

项目资助

- ◎ 截止 2015 年底爱佑公益创投项目累计资助机构 30 家。
- ◎ 领域分布：教育、环保、行业支持、人类服务和医疗健康 5 大领域的 26 个细分领域。

投后管理模式

- ◎ 机构诊断：进入爱佑公益创投的项目，“爱佑益+”团队会基于机构前期尽职调查和机构走访收集到的信息和问题，对机构问题进行诊断，同机构沟通取得共识，确认机构成长方案。
- ◎ 持续跟踪管理：确定机构成长方案后，“爱佑益+”的管理咨询顾问会和机构负责人保持月度、季度和半年的定期沟通，以及不定时、就特别议题或事项的沟通，共同保障成长方案顺利实施，实现机构能力提升和业务发展。



资助机构成长

截止 2015 年年底“爱佑益+”资助期满一年的 10 家机构，在机构战略、机构规模、影响力等不同方面产生了明显提升：

规模增长

“爱佑益+”首批资助的 3 家机构收入，2014 年平均增长 70.10%，2015 年平均增长 33.94%。

“爱佑益+”2014 年第二批资助的 7 家机构收入，2015 年平均增长 38.70%。



影响力提升



北达博雅



善淘网
buy42.com

广州市北达博雅社会工作资源中心：中心在 2015 年发起广东省社会工作者联合会医务社会工作专业委员会，并当选主任委员；同时承办首届广东省医务社会工作研讨会，来自全国 12 省市的近 240 余同行参加。研究成果方面，中心组织编辑《创新与未来——前行中的广东省医务社会工作》一书，预计 2016 年出版上架。业务层面，承办并筹备中国创新（中山）基地开园，暨中央编译局中国社会创新治理博士后论坛。

上海道融自然保护与可持续发展中心：中心在上海黄浦江上游水源保护区的岑谷农场，通过“湿地农业”模式探索，有效减少农业面源污染排放，改变现行农业模式，推动水源地的保护。目前，道融自然保护基本完成太湖流域面源污染大数据建设，通过大数据的场景应用，开始复制第二家和第三家农场。道融自然保护在环保领域开拓出成功的社企模式，为 NGO 在面源污染问题解决提供了新的视角。

善淘网：继 2014 年的“不同公益时装秀”落下帷幕后，2015 年正式成立“不同”模特队，迄今为止已有超过 30 位听障模特接受培训，参与演出活动包括在上海设计周与外籍设计团队的跨界合作。此外，善淘网在爱佑的支持下，优化并升级了工作流程的 IT 系统，为残障员工带来更为无障碍的工作环境，并为 2016 年的复制和扩大营运基地打下基础；同时，通过收集和挖掘捐赠及销售数据，成功转型为国内第一家专业提供多种类物资处理和销售服务的社会企业。这也为善淘网 2016 年全国范围的残障人互联网就业打下良好基础。

机构战略调整

2015 年“爱佑益+”项目协助北京惠泽人公益发展中心、山水自然保护中心、北京市协作者社会工作发展中心、广州市法泽城市与公益研究中心、中国发展简报等多家机构进行战略梳理和规划战略，帮助机构进行了战略转型。



“益+伙伴”反馈

益+基于爱佑 12 年的经验，在公益领域营造势能，引入跨界资源，从前瞻和差异全方位布局公益生态，拉动公益领域的快速发展。



向春

爱佑在互联网方面有经验，反观慈善行业本身，互联网+环保的结合，业内并没有可以直接借鉴的经验。将自身管理能力输出的爱佑，正在从事慈善业内的重大探索，将对整个行业产生深远影响。

作为爱佑益+伙伴感到饥渴感被不断增强——我们不仅能够学习体验到我们想要的专业、方法和技能，还被拓展了不曾想象到的多维和跨界的视野。



陈一梅



马军

项目活动

创业营

2015年9月，爱佑携手摩根大通共同启动“爱佑益+”伙伴首次见面会暨跨界训练营开营仪式，跨界思维助力公益梦想！

爱佑慈善基金会理事长王兵、摩根大通银行（中国）有限公司行长高培德（Brett Krause）等嘉宾以及30家公益机构的近百位公益人士出席了本次会议。此次训练营营长由爱佑慈善基金会理事长王兵亲自担任。

本次活动以“跨界”为主题，邀请小鬼当佳国际时尚儿童摄影连锁机构董事长兼CEO、摄影O2O国内第一品牌“美时美刻”创始人宋涛先生、移动互联网最大的亲子社群“凯叔讲故事”创始人王凯、奥美集团培训总监项小伟与大家分享互联网思维、社群运营、产品设计以及品牌营销方法论，旨在将金融、互联网等行业的前沿商业理念引入公益慈善领域，拓宽公益从业人员的知识视野，打破行业局限，从而推动整个慈善行业的良性发展。

开营当天，人民网、新华网、百度公益、腾讯公益、基金会中心网等20多家商业媒体、公益媒体到场参加。





“益空间” —— 平台型公益社群项目



益空间简介

在“爱佑益+”项目的基础上，2015年爱佑慈善基金会利用互联网思维建立起连接公益组织与社会资源的公益社群——益空间。益空间作为互联网+时代的社群，能够辐射到更广泛的人群，形式也更多样。一方面，益空间将爱佑慈善基金会、“爱佑益+”伙伴和外围公益机构连接起来，面向所有渴望提升自我能力的公益机构和公益人，实现优势资源共享，搭建公益行业内部、企业专业人才、捐赠人（投资人）之间的高价值分享平台；另一方面，益空间致力于打通公益和外界的沟通渠道，倡导跨界思维，促进跨领域的经验分享，催化更有效的公益创新模式的形成。

公益社群的构建，不仅能为“爱佑益+”项目提供更丰富的伙伴交流形式，更为“爱佑益+”的外围伙伴们带来了跨界交流机会。公益社群和“爱佑益+”项目的相互借力，将构建一个更为活跃的良好公益生态系统。

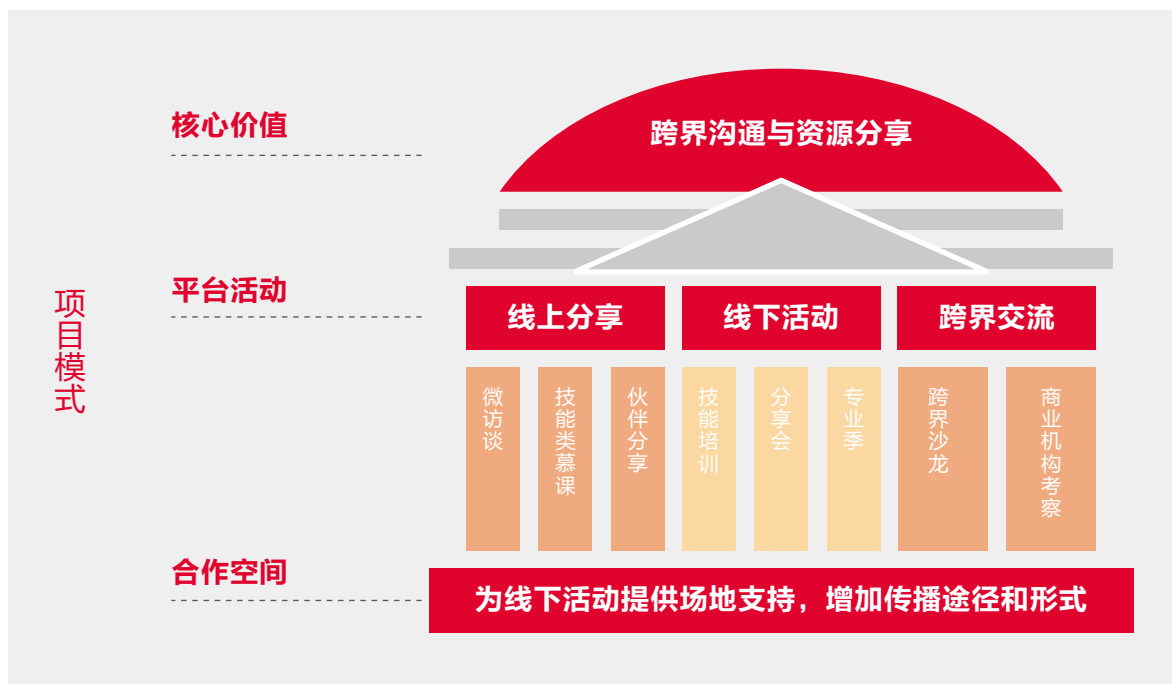

运用互联网社群理念，实现资源共享

新颖的社群形式将吸引更多公益人和跨界人士参与其中。利用移动互联网优势，益空间建立起投资人、企业、公益组织的资源共享机制，帮助公益组织破解由于信息不对称所造成的机构发展瓶颈，为投资人、企业进入公益行业提供丰富、多元化的选项，共同构建资源共享平台。

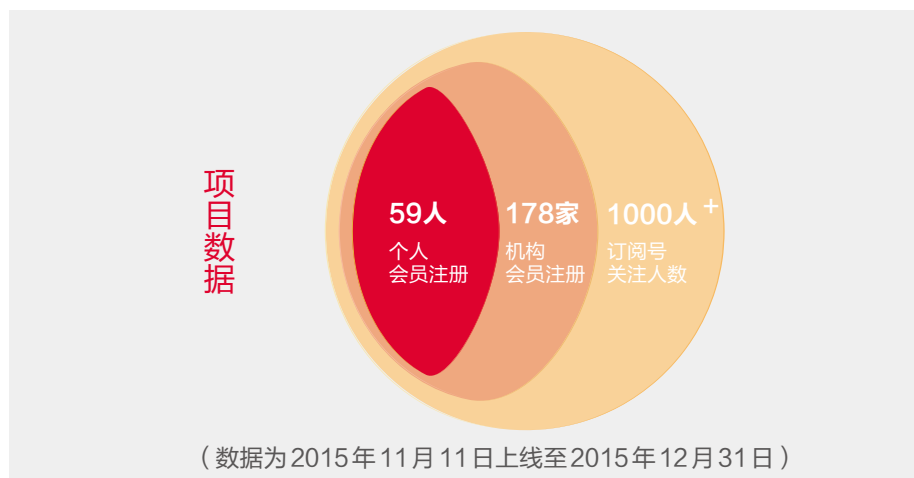

企业参访

12月10日，由爱佑慈善基金会发起“益+伙伴跨界行”活动在广州举办。此次是爱佑公益社群的首个线下活动，19家机构参加了本次活动。

在美的集团总部，品牌负责人陈耀锋为大家做了《美的品牌与营销》的主题分享，包括美的品牌定位、品牌规划和战略以及在执行品牌战略过程中的尝试和体会。也针对“爱佑益+”伙伴机构运营中的问题，提出了自己的看法。



在腾讯微信事业部，微信支付高级产品经理孟祥浩分享《微信支付与公益》。详细介绍了微信企业应用产品以及基于用户的产品设计思维。



参访后，各位小伙伴也分别从用户体验、品牌价值、跨界合作、企业组织改革等方面分享自己的观点，商业和公益的跨界思维碰撞给大家带来很多启发，打开了解决问题的新思路。

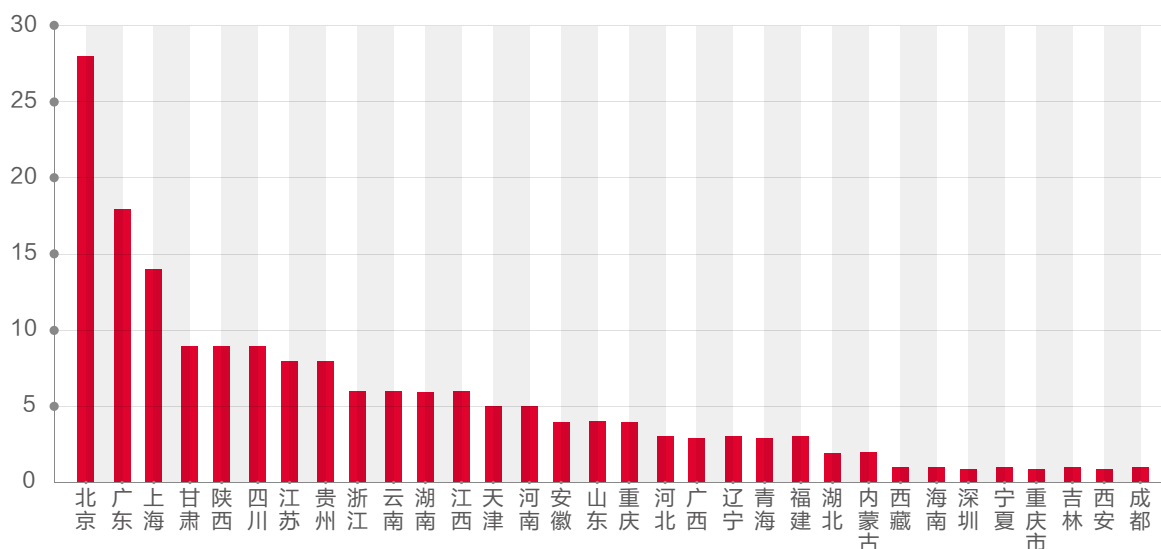

机构会员地域分布图（数据截至2015年12月31日）

构建会员和积分体系，形成良性生态平台

“益空间”将会员体系、积分体系与能力培训相结合，充分调动公益机构与公益人的主观参与度。通过会员分级能够将参与者精确定位，有的放矢，针对性地组织活动，提升社群的实用价值。益空间设立了积分体系，会员可通过不断的参与活动获取一定积分，积分可用于兑换益空间稀缺资源与活动的参与权。截止至2015年底，“益空间”已有237名注册会员，其中机构会员178家，个人会员59名。

引入专业资源，帮助公益伙伴能力提升

结合爱佑自身丰富的企业家资源和商业基因，根据不同领域、不同专业将领先的运营管理经验分享给益空间公益伙伴，全面提升公益机构的软实力，帮助他们实现机构从0到1的突破。2015年11月上线以来，短短一个半月时间共完成4期线上访谈，线下1次交流，听众数超过2000人次，影响公益机构300余家。

跨领域经验分享，催化创新合作

对于公益机构的管理者来说，与其他组织合作已变得日益重要。益空间通过系列的线上和线下活动，邀请多领域嘉宾进行跨界经验的分享，拓宽公益行业从业者思路。益空间举办的跨界沙龙主打精准牌，20人小型沙龙严格筛选嘉宾，保证单场嘉宾在相同兴趣点的基础上跨四个以上领域。嘉宾们从各自熟悉的领域给予公益机构新思路、新方法甚至新的合作意向。

商业机构参访，体验式经验分享

益空间安排会员到知名商业机构参访，为公益行业带来不一样的思考。通过与企业各层管理者深度对话，了解企业运作模式，打开公益领导者思路。通过活动，拓宽参与者思路，跳出公益领域视野，放眼国内甚至国际整体格局，取长补短，学习行业内、外的先进管理经验应用到实际的工作中去。

A high-speed photograph of water splashing, creating numerous droplets and ripples against a light blue background. The water is in sharp focus in the middle ground, while the foreground and background are blurred.

筹款报告
FUNDRAISING REPORT

2015年度报告 / ANNUAL REPORT 2015

2015年爱佑慈善基金会继续秉承服务于捐赠人的理念，提供有价值、高效率的服务。爱佑通过网络筹款、线下活动筹款、常捐人筹款等多元化的方式，积极拓展筹款渠道。爱佑慈善夜仍然是爱佑最重要的筹款活动，占全年筹款总额 38.07%。此外，通过运用移动互联渠道使得筹款效率大幅提高，来自移动互联端筹款额占的比重越来越大。2015年爱佑实现了基金会捐赠收入持续高速增长，捐赠结构日趋合理，当年捐赠收入与去年相比增长 31.68%。

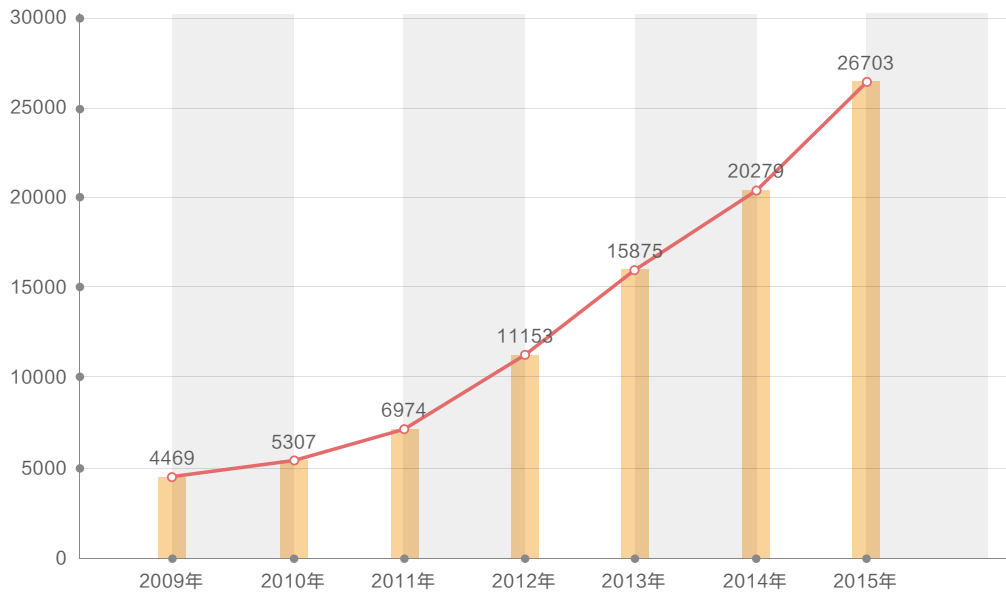

历年捐赠收入统计 (单位: RMB 万元)

2015 年度捐赠收入构成

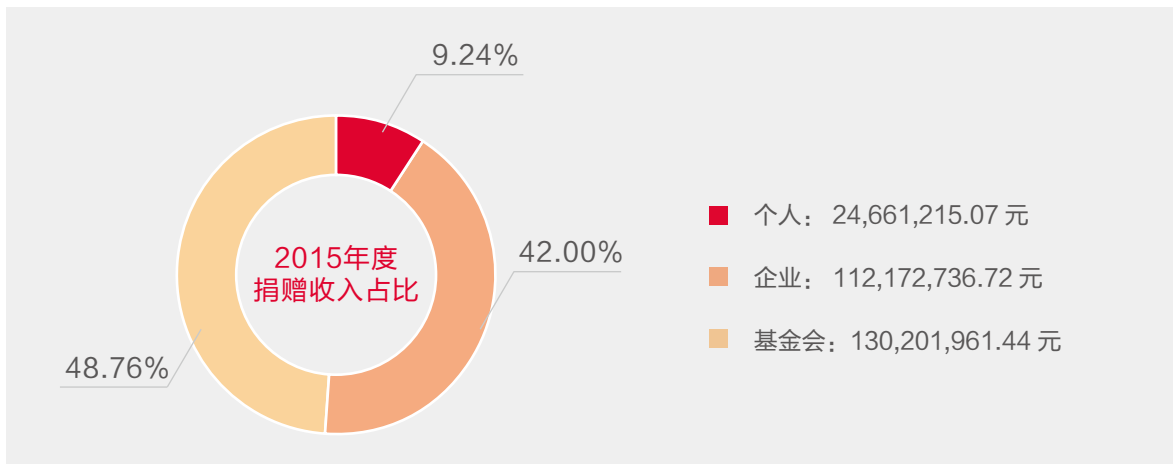

刷新中国民间慈善单场筹款记录

2015年10月17日爱佑携手华夏同学会、分众传媒联合主办了“爱·始终如一”2015爱佑慈善夜。此次活动最终共筹集到101,673,911元善款，创下中国民间慈善单场筹款记录。所得善款将全部用于爱佑慈善基金会各公益项目的开展。



理事长王兵与主办方分众传媒董事长江南春致开幕词



左晖先生以全场最高价拍得朋友圈广告



爱佑员工为冯仑理事献上爱佑礼物



爱佑员工亲身经历演绎的故事，感动全场



爱佑理事和监事共同揭晓了本场慈善晚宴最终所募集的善款总额

移动互联拉动人人公益

“爱佑和康”项目和“爱佑益十”项目均与腾讯“益行家”合作，通过微信运动平台进行筹款。万人亿步只为做一件事，在平凡生活中随时做公益。通过 3,956,236 人的共同努力，两个项目共计筹款额达 1151 万元。

自 2010 年 1 月起，爱佑慈善基金会联合中国儿童少年基金会、腾讯公益慈善基金会共同发起“网救童心”项目。2014 年该项目在腾讯公益移动平台上线，使得捐赠更加方便快捷。截至 2015 年 12 月 31 日，共有 2175 名先心病患儿通过“网救童心”得到救助捐款，资助善款总额达 26,543,778.3 元。透过网救童心专项，先心病被更多人的认识，先心病患儿也得到了更多人的关心。



互联网力量引发公益变局，众筹再掀捐赠革命

2015 年 9 月 10 日至 10 月 10 日，阿里娱乐宝、唐嫣工作室联合爱佑慈善基金会发起的“心动益起来”公益众筹活动，由唐嫣工作室及爱佑，牵头联系众多爱心企业，在淘宝发起爱心众筹，筹集款 502,129 元。心平公益基金会对这个活动配捐 50 万人民币。



2015 年 8 月，房多多旗下创新公益品牌“壹见”携手爱佑慈善基金会实现了社会公益上的创新尝试，完成了针对“爱佑童心”——孤贫先天性心脏病患儿手术治疗项目的首期公益捐赠，这次募捐有近 3,000 爱心人士通过购买“壹见”商品参捐赠，所筹善款将用于“爱佑童心”——孤贫先天性心脏病患儿手术治疗项目。

助力爱心企业，共尽社会责任

2015年9月17日，爱佑再度成为摩根大通企业竞跑赛上海赛事慈善捐赠受益机构。善款将用于“爱佑新生”——病患孤儿医疗养护项目，摩根大通的捐款不仅仅会帮助孩子们重返健康，也将有助于提高社会对慈善事业的关注。本次活动共筹得善款 277,581.96 元。



2015年9月9日，顺丰公益基金会、顺丰速运携手爱佑参与了腾讯的99公益日大型公益筹款活动。2015年9月7日零点开始，截至9月9日上午9点18分，共有25538人次爱心网友参与该项目捐款，捐款额达174333.7元。每个普通个体的力量微不足道，但汇聚到一起，所能释放的爱力量超乎想象。



FUNDRAISING REPORT

影响力报告

IMPACT REPORT



2015 年度全职员工人均公益效能
4,574,148.04 元

以数据表示平均每个全职员工完成的公益项目金额。

社会资源动员及公益支出能力

爱佑慈善基金会在 2015 年的收入增幅为 **31.68%**
年度公益支出占上年基金余额的比例为 **79.39%**

品牌影响力



“我们希望通过开放的互联网公益平台，连接更多像爱佑‘网救童心’这样的优质项目，给予更多的资源扶持，促进整个公益生态圈的蓬勃生长；同时也基于腾讯的关系链、社交劝募能力和支付能力，连接更多的用户来贡献力量，让孤贫、需要特殊医疗的儿童等困难群体获得更多的帮助。”

—— 马化腾



“做公益光有爱心、有善心是远远不够的，还得有善能，有善力，爱佑慈善基金会最重要的，是让我们看到了非常强的善能，他们是像企业家管理一个企业那样管理项目，像企业家追求利润那样追求公益的结果，像上市公司那样追求公开透明。”

—— 马云



“过去十多年，爱佑帮助了很多人，为中国慈善业贡献出了自己的力量。我希望爱佑不断尝试、探索适合中国公益慈善行业发展的理念和手法，以丰富的实践逐渐形成一套独特的慈善模式，为中国公益慈善领域提供可供借鉴的范本。”

—— 李彦宏



“我非常期待慈善+ 2015 跨界公益论坛的成果，我相信大家会碰撞出非常多的新创意。而根植于本土的创意和想法才是最重要的。我非常期待获悉这一切并和大家一起讨论未来的合作。”

—— Peggy Dulany（洛克菲勒家族的第四代）

爱佑重视品牌的塑造，并认为这是推动组织发展壮大的重要支点之一。十余年的积淀，爱佑以业务为核心，塑造公开、透明、专业、高效、持续创新的机构形象，并建立从线上到线下的网络，拓展基于传统媒体优势的新媒体传播渠道，借助移动互联网科技，加强自媒体平台能力，在社会上及行业内树立起清晰的品牌形象，获得良好的业界口碑。同时，这种品牌也与基金会业务相辅相成，进一步促进爱佑在筹款、对外合作、新项目开拓等方面的快速发展。

2015 年度荣誉

- 获第 9 届中华慈善奖；
- 获民政部颁发的 2015 年度“全国优秀社会组织”称号；
- 获得福布斯杂志中文版 2015 年中国慈善基金会榜单第一名；
- 2015 年年度基金会中心网“基金会透明指数”满分；
- 获 2015 年度责任中国公益组织奖。



爱佑慈善基金会于 2015 年 12 月第二次登上《福布斯》中文版封面，在 2015 年福布斯中国基金会排行榜中，爱佑慈善基金会名列第一。

爱佑的品牌认知度和美誉度持续提升

爱佑品牌活动

2015年5月15日



由爱佑慈善基金会与《福布斯》中文版联合主办的“慈善+”2015 跨界公益论坛在北京中国大饭店举行。爱佑慈善基金会理事长王兵、《福布斯》中文版总编辑周健工（时任）、南都公益基金会理事长徐永光、芝加哥白沙集团投资基金创始人 Elliott Donnelley 等中外嘉宾以及数百位公益人士出席了本次论坛。本次论坛以“慈善+”为主题，旨在颠覆慈善事业的传统思维，打破行业局限。论坛邀请了来自公益、金融、互联网、医疗各界专业人士，从“慈善+”的角度充分探讨跨界融合为“新慈善时代”带来的动力与契机。论坛现场到场媒体 34 家，共计 200 余家媒体对论坛进行了报道。



爱佑慈善基金会与新浪公益联合举办“百万寻找创益家”大型线上征集创投伙伴活动，通过媒体的力量，搭建“爱佑益+”与成长性机构的沟通桥梁，为创建美好的社会公益环境出一份力。“百万寻找创益家”评选活动一经上线就得到了众多网友的支持，活动话题微博阅读量达到 210.9 万，法制晚报、百度公益、公益时报等众多大 V 转发。在经过了来自公益界、投资界的专业人士组成的评委团的层层评审后，广东省麦田教育基金会、北京市丰台区源头爱好者环境研究所、云南连心社区照顾服务中心三家机构脱颖而出。

2015年3月11日



由中国社会组织促进会主办，爱佑慈善基金会承办的“基金会双月沙龙”（第十四期）在东城区东直门街道办事处多功能厅举办。沙龙以“新媒体的传播与应用”为主题，邀请到益美传媒发起人苏苏、奥美中国培训总监项小伟、新浪微公益传播总监余哲等跨界嘉宾进行主题分享。来自民政部相关单位负责人、部分基金会代表、专家学者、新闻媒体从业人员共 100 余人相聚一堂，共同推进基金会的创新与发展。

2015年7月28日



2015年9月8日



由爱佑慈善基金会携新世纪当代艺术基金会共同举办的完美计划“被动的图像——诗学作为绘画的引言”艺术展，在“西岸艺术与设计博览会”隆重开幕。西岸艺术与设计博览会艺术总监周铁海先生及众多艺术家、知名企业家参加了此次活动。本次展览为期3天，共计接待近30,000人次参观。“完美计划”以慈善为名，邀请中国当代艺术家参与泛主题性艺术创作，以他们各自独特风格、创作手法、作品形式和个人体验，向公众提出“在社会中什么是完美”这个问题。参展的部分艺术作品参与了爱佑慈善基金会的慈善晚宴义拍。



以“未来·与爱同行”为主题的“爱佑·一汽-大众奥迪上海宝贝之家”成立三周年暨未来三年战略合作签约仪式在上海举行。过去三年，一汽-大众奥迪累计投入超过3,000万元人民币用于宝贝之家病患孤儿的救助，截至2015年10月，“爱佑·一汽-大众奥迪上海宝贝之家”共收治病患孤儿761名，其中707名孩子通过救助重获新生，56名孩子正在养护中。未来三年，一汽-大众奥迪将继续与爱佑慈善基金会携手合作，每年持续投入1,000万元人民币，全方位支持病患孤儿的救助和宝贝之家的发展完善。“爱佑·一汽-大众奥迪上海宝贝之家”是全国第一家由爱心企业联手基金会与民间公益组织共同为病患孤儿打造的医疗养护机构，将福利机构、政府职能部门、医院、企业、民间公益组织多方资源汇集一体，这种新型合作模式赢得了多方的一致认可。更重要的是，这种全新的企业与慈善机构的合作模式掀起了“企业如何慈善、为何慈善”的新思考。

2015年11月2日



志愿者影响力

	<p>吕思清 助力 2015 年爱佑慈善夜</p>		<p>许戈辉 助力 2015 年爱佑慈善夜</p>
	<p>王凯 “爱佑益+”公益导师</p>		<p>宋涛 “爱佑益+”公益导师</p>
	<p>张天一 “爱佑益+”公益导师</p>		<p>项小伟 爱佑公益社群顾问</p>
	<p>冷权 著名摄影指导 助力爱佑公益宣传片</p>		<p>周凌 著名电视制作人 助力爱佑公益宣传片</p>

自媒体平台

网站:

2015年,爱佑对官网进行了改版,新官网实现了爱佑项目全部可查,信息更加清晰透明;每周数据清晰展示;活动互动更精彩;救助申请更方便;动态故事随时看。此外,爱佑新网站增加了英文页面,方便海外人士了解爱佑。



The screenshot displays the AI YOU Programs website. On the left, there are five project categories: AI YOU XING HEART PROJECT, AI YOU ANGEL PROJECT, AI YOU REBORN PROJECT, AI YOU HERANG SOLUTIONS CENTER, and AI YOU PROSANTHROPY. On the right, there is a section titled "A BETTER FUTURE FOR CHILDREN" with the slogan "给生命一次机会 给孩子一个未来". Below this is a table of public information.

信息公开	信息公开 - 信息披露	
基本项目	2015年6月8日-6月14日爱佑基金会中国项目救助情况	2015-06-21
慈善项目	2015年4月1日-4月7日爱佑基金会中国项目救助情况	2015-06-21
工作项目	2015年5月25日-5月31日爱佑基金会中国项目救助情况	2015-06-21
项目报告	2015年5月18日-5月24日爱佑基金会中国项目救助情况	2015-06-21
项目计划	2015年5月13日-5月17日爱佑基金会中国项目救助情况	2015-06-21
项目数据	2015年5月4日-5月10日爱佑基金会中国项目救助情况	2015-06-21

微信、微博：

截止 2015 年 12 月 29 日，微信发布内容 626 条，微博发布总数 9517 条。

2015 年，爱佑微信公众平台进行了改版升级。改版后的微信公众号将项目通过 H5 形式展示，便于受众对爱佑的快速了解。调整后将信息公布作为常态菜单，能够让读者便捷地找到救助数据、爱佑月刊、爱佑动态等数据，大大增加了爱佑的信息透明指数。



公益广告

平面公益广告

◎ 《三联生活周刊》2015.2.2 第五期刊号：823 号 题目为“给生命一次机会、给孩子一个未来”——爱佑慈善基金会公益广告



◎ 《中国社会组织》杂志 2015 第 10 期总 46 期 题目为“给生命一次机会、给孩子一个未来”——爱佑慈善基金会公益广告



户外公益广告

- ◎ 首都机场 T3 “空港时空之旅展廊”（共 52 屏）周期：5 月 11 日 -5 月 18 日 题目为 “‘慈善 +’ 2015 跨界慈善论坛” ——爱佑慈善基金会公益广告



- ◎ 首都机场 T3 竖立独立 ADF 广告屏(共 169 屏)周期：5 月 11 日 -5 月 18 日 题目为 “‘慈善 +’ 2015 跨界慈善论坛” ——爱佑慈善基金会公益广告



- ◎ 北京站出站口 LED 屏广告（共 3 屏）周期：5 月 11 日 -5 月 18 日 题目为 “‘慈善 +’ 2015 跨界慈善论坛” ——爱佑慈善基金会公益广告



◎ 西客站LED屏广告（共3屏）周期：5月11日-5月18日 题目为“‘慈善+’2015跨界慈善论坛”——爱佑慈善基金会公益广告



◎ 分众传媒楼宇广告（覆盖一线、二线所有城市）2015年12月1日-2016年2月28日覆盖全国50余个主要城市，近10万块楼宇液晶广告屏（视频广告屏50000余块+数码海报广告屏40000余块）题目为“改造慈善、见证透明”——爱佑慈善基金会公益广告



◎ 2015年12月，北京世贸天阶、王府井步行街、中汇广场、来福士广场、太阳宫、富力广场、春平广场7处连播14天，题目为“改造慈善、见证透明”——爱佑慈善基金会公益广告



感谢分众传媒、《三联生活周刊》、《中国社会组织》、北京航美传媒广告有限公司、麦博（北京）文化传播有限公司、北京宏视富海广告传媒有限公司、北京迪服黛尔电子商务有限公司为爱佑慈善基金会提供公益广告支持。

媒体关注 (部分报道)

- ◎ 1月28日 百度百家：王兵：让公益成为用户的生活方式
- ◎ 3月11日 新浪公益：一百万奖金寻找爱佑创益家
- ◎ 3月20日 中国新闻网：汇源携手多家爱心企业为慈善捐赠者献上“爱之礼”
- ◎ 3月28日 人民网：宁夏爱佑和康儿童康复中心正式启用
- ◎ 4月14日 腾讯公益：“爱佑童心”项目专家委员第二次会议召开
- ◎ 5月15日 福布斯中文版：“慈善+”跨界公益论坛 让慈善加出无限可能
- ◎ 5月15日 中国网：“慈善+”2015跨界公益论坛在京举行
- ◎ 5月16日 凤凰公益：跨界，让慈善加出无限可能
- ◎ 7月30日 慈讯网：中国社会组织促进会基金会分会第十四期双月沙龙在京举办
- ◎ 8月10日 中国经济网：各界专家共聚讨论“新媒体的传播与应用”——爱佑承办第十四期双月沙龙
- ◎ 8月17日 公益时报：爱佑慈善基金会再度成为摩根大通企业竞跑赛 上海赛事慈善捐赠受益机构
- ◎ 9月10日 光明网：唐嫣发起“心动益起来”公益众筹 救助爱佑孤贫先心病儿童
- ◎ 9月10日 央广网：娱乐宝梦想合伙人唐嫣携手阿里公益、爱佑慈善基金会发起“心动益起来”救助爱佑孤贫先心病儿童
- ◎ 9月23日 法制晚报：“爱佑益+”跨界训练营在京成功举办
- ◎ 9月23日 凤凰资讯：商业智慧领航公益梦想 “爱佑益+”训练营在京举办
- ◎ 9月24日 北京晨报：“爱佑益+”训练营启动
- ◎ 10月20日 新华社：2015爱佑慈善夜收官 筹集善款过亿
- ◎ 10月23日 京华时报：2015爱佑慈善夜圆满收官 筹集善款逾1亿元
- ◎ 11月12日 网易财经：“爱佑·一汽-大众奥迪上海宝贝之家”成立三周年纪念
- ◎ 12月8日 中国企业家：【高峰论坛】企业家再造公益——王兵谈企业家是公益的播种机、推土机、发动机
- ◎ 12月10日 福布斯封面文章：改造慈善
- ◎ 12月14日 百度公益：爱佑荣获责任中国“公益组织奖”
- ◎ 12月18日 公益慈善论坛：BAT等中国一线企业家为何都捐助同一家基金会

高级战略合作伙伴





内部管理

INTERNAL MANAGEMENT



爱佑慈善基金会
AI YOU FOUNDATION

The Secretariat

秘书处及工作团队



秘书长 耿源



副秘书长 蒋昭华



副秘书长 高宝军



助理秘书长 钟巍



助理秘书长 李艳平



助理秘书长 孙伟

SECRETARIAT

Financial Management

财务管理

2015年财务部门进行了管理职能的升级，从财务核算管理为主逐渐调整成财务核算管理为基础，同时强化财务规划与分析、财务风险管理、战略规划等职能，以确保更好地适应组织的高速发展。

以捐赠人作为受众群体，细化财务核算，强化善款管理

2015年，为更好的管理善款的来源和使用，财务强化了“专项基金”管理机制，制定相关制度和流程规范了专项基金的到款和使用，通过IT技术的应用，把具体实施嵌入基金会的电子化办公平台。同时，加强了数据的核对管理工作，办公后台自动抓取出平台数据，与财务数据进行比对，杜绝人工错误几率，真正做到实时、精准的数据收集、数据提供及数据分析。从根本上保证了数据的及时性和准确性，确保善款的使用更加规范化和透明化。基金会可以定期为捐赠人提供合理、准确、及时的善款使用报告，捐赠人通过报告可以一目了然地了解到每笔善款的使用的时间，使用的项目，善款的流向明细，受助人信息等，为捐赠人提供了透明清晰的财务数据。

财务职能的升级，制度的完善与加强

紧密贴合业务发展趋势及管理需求，实现财务管理职能的转变。财务部门从财务资料的搜集者和提供者转变为财务信息能量的释放者和推动者，升级优化财务管理分析报告，





全方位、多角度披露基金会的各项财务指标，从提供多项任务和交易信息为主，转为向业务部门提供更多决策支持的信息分析，同时给予业务部门配套的财务咨询，指导与培训，使得业务与财务达到高度统一与匹配。

同时，财务部门根据基金会业务的发展和变化，进一步完善和加强了财务管理制度体系，加强了业务的财务规范化，确保日常的财务核算管理工作制度的严谨和精细化。通过加强和出台一系列制度，进一步完善了基金会的内控管理，规避各种审计风险，在审计上体现了良好的内控意识和内控管理，全部业务做到有章可循，按照制度规定有效执行，一切工作制度化，流程化，减少人为因素造成的不良影响，从而在审计过程中得到了高度的认可，有效达到了审计指标，提升了审计评价。

全面项目预算管理

参与基金会的战略决策，增强更为精细的全面预算管理。基金会每年根据捐赠人的捐赠习惯、捐赠入账规律等因素，对下一年度的捐款收入实施预算，以确保做好年度资金的统筹安排，保证善款被恰当、有效的利用。同时，根据业务设定的目标、机构发展的规划等因素，对下一年度的公益支出及运营费用实施预算。依托于升级改造后的办公平台，将预算管理渗入到日常操作的各个环节中，实时监控预警各类收支的执行情况，同时启用预算调整机制，以保证准确预测基金会的业务规模及资金的流向、流程、流速、流量等财务信息，为管理层提供决策依据与支持。完善财务预警机制，短期财务预警系统与长期财务预警管理系统相结合，及时准确提示财务风险并积极构想规避和降低财务风险的合理方案。

Human Resource Management

人力资源管理

随着基金会业务战略转型及互联网+时代的到来，2015年人力资源战略的重点转战到应对跨界的人才布局、建立多元化的人才类型管理模式、加强人才储备与选拔机制、关注员工的可持续发展、及可视化的内部任务管理平台的搭建。

专业化的岗位分析和招聘执行能力，快速找到适合组织发展的人选。2015年组织所有业务部门主管，建立业务地图和岗位行为描述，进而形成有效的部门职责和岗位职责；同时，基于全行业岗位内容，对NGO特有岗位进行多职位的匹配对标，从而能快速有效的找到相应人员，形成并保持一个跨界的人才组合梯队。

组织适当的失控，催生内部更多的创业精神。激发每一个员工的积极性和创造性，成为整个组织单元中最小的阿米巴。在互联网+时代，去中心化的组织架构让员工成为企业的主人不是一句空话。今年人力资源帮助“爱佑和康”项目的康复中心建立了一系列的绩效管理、激励模型，帮助中心初步实现了合伙人战略，同时大幅度促进了中心业务的发展。



HUMAN RESOURCE
MANAGEMENT

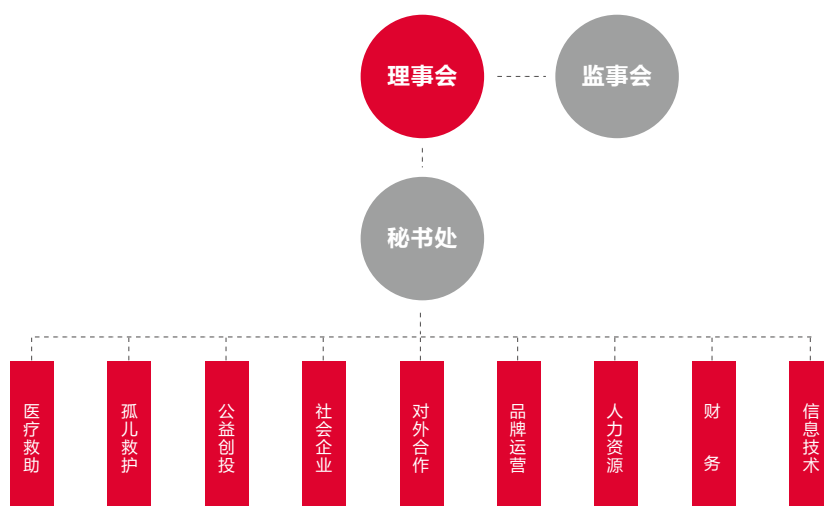

多元化人才培养方式，培养未来重要岗位接班人。组织要长治久安，稳步发展，需要建立一支人才梯队队伍。确保在企业内有一批训练有素、经验丰富、善于自我激励的优秀人才接任未来的重要岗位。除了原有的职业发展通道、轮岗和导师的培养方式，爱佑今年又开创了“创业营”式和“课题学习与研究”式的培养、选拔方式，通过模拟“自我创业”竞标和“自我学习与研究”的成果分析与展示，发现内部高潜人员，并给予可持续的培养与发展。

三位一体高效学习方式，化被动为主动。通过传统的面授培训加 PC 在线学习 (E-learning) 和移动互联网学习 (M-learning) 这三种主流学习方式相互配合，实现线上和线下结合的学习方式，使员工学习的自主性得到体现。在新常态下，我们需要新的培训学习模式，打破传统课堂讲解式教学，通过碎片化、互动化、可视化和社交化的爱佑自主在线学习平台，使不同层面的员工、业务主管都能利用自己的时间，系统性的学习业务与能力知识，促进个人能力的可持续发展。



IT Management

信息技术管理

2015年，爱佑不仅进一步夯实了信息系统基础建设，而且在利用新技术改造慈善方面也进行了突破性实验。内部管理方面，通过任务管理系统的实施，进一步强化合作、提高效率、降低管理和沟通成本。业务优化方面，充分利用移动互联技术，逐步拓宽捐赠渠道并提高捐赠体验、不断改善志愿者参与的便捷性和趣味性；同时，利用资源优势、最大发挥整合效能，助力先心病治疗及学术水平发展。

引入最新 OA 系统，搭建综合性任务平台。随着组织规模的不断扩大，人员管理、项目管理、跨部门的沟通与协作任务也随之增加，为此爱佑应用最新 IT 技术升级了内部工作系统。各个工作节点实时可查，并且可追溯，帮助组织减少日常沟通成本的同时，提高了个体的自主时间管理水平，实现了有效的跟踪工作成果，横向拉动了协同办公。

搭建微信服务号捐赠平台，拓展 SNS 筹款渠道。在移动互联应用爆棚的时代，传统的慈善筹款已很难跟上时代的发展。抓住用户碎片时间、提供便捷的捐赠入口、利用社交传播优势、提供及时的反馈，是移动互联网时代必须具备的筹款要素。今年爱佑开通了具备捐赠功能的微信服务号，提供捐赠入口，与爱心企业合作，针对特定群体通过移动互联网开展筹款活动。实践证明，互联网技术的发展能够为慈善快速搭建社交筹款网络。





探索志愿者服务新模式，移动互联网改变慈善习惯。2015年底爱佑推出了志愿者服务平台，打造慈善参与新途径，为爱心人士提供便捷、快速、有趣、人性化的慈善参与渠道。平台打破了志愿者活动参与的时间和空间限制，改变了传统志愿方式，降低了参与门槛、节省了组织成本。平台活动的发布、参与、反馈均在线上完成，给志愿者们带来全新的体验，任何时间、任何地点都能参与到慈善中。

云计算、大数据深入应用，建立国内首个儿童医疗救助数据库。爱佑利用自身优势，结合当前大数据技术的特点，搭建了全国儿童先天性心脏病数据库，旨在提供可靠、完整的国内儿童先天性心脏病医疗数据，助力提升儿童先天性心脏病的预防、治疗水平，促进行业发展。通过大数据的建立，项目的规模化数据得以收集、分析及利用。能够推动国内先天性心脏病整体医疗水平发展。同时，为国内儿童医疗学术研究及儿童医疗救助提供数据支持。

INFORMATION TECHNOLOGY



财务报告

FINANCIAL REPORT



财务报告

2015 年度主要财务指标 (单位 :RMB 元)

类别	2014 年度	2015 年度	增长率
收入			
捐赠收入	202,794,179.38	267,035,913.23	31.68%
政府补助收入	1,000,000.00	1,000,000.00	0.00%
其他收入	7,963,983.35	8,257,610.35	3.69%
总计	211,758,162.73	276,293,523.58	30.48%
支出			
总计	162,196,136.55	191,474,899.50	18.05%

2015 年度主要财务指标 (单位 :RMB 元)

类别	2014 年度	2015 年度
资产		
货币资金	231,901,849.93	310,580,023.83
应收款项	1,232,289.50	4,425,302.59
待摊费用	223,105.96	284,267.53
固定资产	35,780.00	141,713.12
长期待摊费用	-	1,161,077.00
总计	233,393,025.39	316,592,384.07
负债		
应付款项	8,592,998.99	6,444,984.77
应付工资	42,588.60	563,522.29
应交税金	57,392.60	65,207.73
总计	8,692,980.19	7,073,714.79

2015 年度捐赠收入构成（限定性、非限定性）（单位：RMB 元）

类别	金额	占当年捐赠收入比例
限定性	161,894,423.13	60.63%
“爱佑童心” -- 孤贫先天性心脏病患儿手术治疗项目	90,859,321.64	34.03%
“爱佑天使” -- 孤贫白血病患者医疗救治项目	5,330,000.00	2.00%
“爱佑新生” -- 病患孤儿医疗养护项目	33,063,994.90	12.38%
“爱佑和康” -- 残障儿童康复项目	6,511,000.00	2.44%
“爱佑益+” -- 公益创投项目	9,330,106.59	3.49%
其他	16,800,000.00	6.29%
非限定性	105,141,490.10	39.37%
总计	267,035,913.23	100.00%

2015 年度捐赠收入构成（捐赠来源）（单位：RMB 元）

类别	金额	占当年捐赠收入比例
个人	24,661,215.07	9.24%
企业	112,172,736.72	42.00%
基金会	130,201,961.44	48.76%
总计	267,035,913.23	100.00%

FINANCIAL REPORT

财务报告

2015 年度公益项目支出统计表（单位：RMB 元）

项目	金额	占当年公益项目支出比例
“爱佑童心” -- 孤贫先天性心脏病患儿手术治疗项目	106,830,465.03	59.89%
“爱佑天使” -- 孤贫白血病患儿医疗救治项目	14,055,447.27	7.88%
“爱佑新生” -- 病患孤儿医疗养护项目	40,430,727.59	22.66%
“爱佑和康” -- 残障儿童康复项目	7,925,212.19	4.44%
“爱佑益+” -- 公益创投项目	9,039,921.40	5.07%
其他	110,000.00	0.06%
总计	178,391,773.48	100.00%

薪酬报告

基金会 2015 年人员工资信息（单位：RMB 元）

职务	年薪
秘书长	276,000.00
副秘书长	240,000.00
助理秘书长	240,000.00
项目总监	180,000.00
基金会工资总额	5,456,067.11
人均工资	139,899.15

爱佑慈善基金会

2015 年度财务报表及审计报告



普华永道

爱佑慈善基金会 2015 年度 财务报表及审计报告

目 录

	页次
<u>审计报告</u>	1-2
<u>资产负债表</u>	3
<u>业务活动表</u>	4
<u>现金流量表</u>	5
<u>财务报表附注</u>	6-24
<u>管理层提供的辅助信息</u>	25-27
<u>基本情况</u>	
<u>财务状况</u>	
<u>基金会财务相关情况表</u>	

委托单位：爱佑慈善基金会

审计单位：普华永道中天会计师事务所(特殊普通合伙)北京分所

联系电话：010-65338888

传真号码：010-65338800



审计报告

普华永道中天北京审字(2016)第 897 号
(第一页, 共二页)

爱佑慈善基金会:

我们审计了后附的爱佑慈善基金会的财务报表, 包括 2015 年 12 月 31 日的资产负债表, 2015 年度的业务活动表和现金流量表以及财务报表附注。

一、管理层对财务报表的责任

编制和公允列报财务报表是爱佑慈善基金会管理层的责任。这种责任包括:

- (1) 按照《民间非营利组织会计制度》的规定编制财务报表, 并使其实现公允反映;
- (2) 设计、执行和维护必要的内部控制, 以使财务报表不存在由于舞弊或错误导致的重大错报。

二、注册会计师的责任

我们的责任是在执行审计工作的基础上对财务报表发表审计意见。我们按照中国注册会计师审计准则和《基金会财务报表审计指引》的规定执行了审计工作。中国注册会计师审计准则要求我们遵守中国注册会计师职业道德守则, 计划和执行审计工作以对财务报表是否不存在重大错报获取合理保证。

审计工作涉及实施审计程序, 以获取有关财务报表金额和披露的审计证据。选择的审计程序取决于注册会计师的判断, 包括对由于舞弊或错误导致的财务报表重大错报风险的评估。在进行风险评估时, 注册会计师考虑与财务报表编制和公允列报相关的内部控制, 以设计恰当的审计程序, 但目的并非对内部控制的有效性发表意见。审计工作还包括评价管理层选用会计政策的恰当性和作出会计估计的合理性, 以及评价财务报表的总体列报。

我们相信, 我们获取的审计证据是充分、适当的, 为发表审计意见提供了基础。



普华永道

普华永道中天北京审字(2016)第 897 号
(第二页, 共二页)

三、审计意见

我们认为, 上述爱佑慈善基金会的财务报表在所有重大方面按照《民间非营利组织会计制度》的规定编制, 公允反映了爱佑慈善基金会2015年12月31日的财务状况以及2015年度的业务活动成果和现金流量。

普华永道中天
会计师事务所(特殊普通合伙)
北京分所

中国·北京市
2016年3月31日



注册会计师

孙进

注册会计师

李静

资产负债表

编制单位: 爱佑慈善基金会

2015年12月31日

单位: 人民币元

资产	行次	年初数	年末数	负债和净资产	行次	年初数	年末数
流动资产:				流动负债:			
货币资产	1	231,901,849.93	310,580,023.83	短期借款	24	-	-
短期投资	2	-	-	应付款项	25	8,592,998.99	6,444,984.77
其他应收款	3	1,232,289.50	4,425,302.59	应付工资	26	42,588.60	563,522.29
预付帐款	4	-	-	应交税金	27	57,392.60	65,207.73
存货	5	-	-	预收账款	28	-	-
待摊费用	6	223,105.96	284,267.53	预提费用	29	-	-
一年内到期的长期债权投资	7	-	-	预计负债	30	-	-
其他流动资产	8	-	-	一年内到期的长期负债	31	-	-
流动资产合计	9	233,357,245.39	315,289,593.95	其他流动负债	32	-	-
				流动负债合计	33	8,692,980.19	7,073,714.79
长期投资:							
长期股权投资	10	-	-	长期负债:			
长期债权投资	11	-	-	长期借款	34	-	-
长期投资合计	12	-	-	长期应付款	35	-	-
固定资产:				其他长期负债	36	-	-
固定资产原价	13	35,780.00	168,288.00	长期负债合计	37	-	-
减: 累计折旧	14	-	26,574.88				
固定资产净值	15	35,780.00	141,713.12	受托代理负债:			
在建工程	16	-	-	受托代理负债	38	-	-
文物文化资产	17	-	-	负债合计	39	8,692,980.19	7,073,714.79
固定资产清理	18	-	-				
固定资产合计	19	35,780.00	141,713.12	净资产:			
长期待摊费用	20	-	1,161,077.00	非限定性净资产	40	194,898,407.54	235,798,282.09
无形资产:				限定性净资产	41	29,801,637.66	73,720,387.19
无形资产	21	-	-	净资产合计	42	224,700,045.20	309,518,669.28
受托代理资产:							
受托代理资产	22	-	-				
资产合计	23	233,393,025.39	316,592,384.07	负债和净资产总计	43	233,393,025.39	316,592,384.07

单位负责人:



制表:

高珊

复核:

张倩倩

业务活动表

单位：人民币元

2015年度

编制单位：爱佑慈善基金会

项目	行次	上年数		本年数		合计	非限定性	限定性	合计
		非限定性	限定性	非限定性	限定性				
一、收入									
其中：捐赠收入	1	83,345,702.10	119,448,477.28	202,794,179.38	105,141,490.10	161,894,423.13			267,035,913.23
提供服务收入	2	-	-	-	-	-	-	-	-
商品销售收入	3	-	-	-	-	-	-	-	-
政府补助收入	4	-	1,000,000.00	1,000,000.00	-	1,000,000.00			1,000,000.00
投资收益-银行理财收益	5	6,719,805.15	879,253.92	7,599,059.07	6,798,159.25	800,194.99			7,598,354.24
其他收入-利息收入	6	226,503.96	138,420.32	364,924.28	466,400.69	192,855.42			659,256.11
收入合计	7	90,292,011.21	121,466,151.52	211,758,162.73	112,406,050.04	163,887,473.54			276,293,523.58
二、费用									
(一) 业务活动成本	8	154,495,630.09	-	154,495,630.09	178,391,773.48	-			178,391,773.48
(二) 管理费用	9	7,700,506.46	-	7,700,506.46	13,083,126.02	-			13,083,126.02
(三) 筹资费用	10	-	-	-	-	-			-
(四) 其他费用	11	-	-	-	-	-			-
费用合计	12	162,196,136.55	-	162,196,136.55	191,474,899.50	-			191,474,899.50
三、限定性净资产转为非限定性净资产	13	111,106,677.90	(111,106,677.90)	-	119,968,724.01	(119,968,724.01)			-
四、净资产变动额（若为净资产减少额，以“-”号填列）	14	39,202,552.56	10,359,473.62	49,562,026.18	40,899,874.55	43,918,749.53			84,818,624.08

单位负责人：

制表：

复核：

高

张倩倩



现金流量表

编制单位：爱佑慈善基金会

2015年度

单位：人民币元

项 目	行次	本年数	上年数
一、业务活动产生的现金流量：	1		
接受捐赠收到的现金	2	267,035,913.23	202,794,179.38
收到会费收到的现金	3	-	-
提供服务收到的现金	4	-	-
销售商品收到的现金	5	-	-
政府补助收到的现金	6	1,000,000.00	1,000,000.00
收到的其他与业务活动有关的现金	7	8,257,610.35	8,063,983.35
现金流入小计	8	276,293,523.58	211,858,162.73
提供捐赠或者资助支付的现金	9	180,532,368.86	160,893,967.30
支付给员工以及为员工支付的现金	10	8,578,297.40	4,898,439.94
购买商品接受劳务支付的现金	11	-	-
支付的其他与业务活动有关的现金	12	8,372,175.42	3,325,374.82
现金流出小计	13	197,482,841.68	169,117,782.06
业务活动产生的现金流量净额	14	78,810,681.90	42,740,380.67
二、投资活动产生的现金流量净额	15		
收回投资所收到的现金	16	-	-
取得投资收益所收到的现金	17	-	-
处置固定资产和无形资产所收回的现金	18	-	-
收到的其他与投资活动有关的现金	19	-	-
现金流入小计	20	-	-
购建固定资产和无形资产所支付的现金	21	132,508.00	35,780.00
对外投资所支付的现金	22	-	-
支付的其他与投资活动有关的现金	23	-	-
现金流出小计	24	132,508.00	35,780.00
投资活动产生的现金流量净额	25	(132,508.00)	(35,780.00)
三、筹资活动产生的现金流量	26		
借款所收到的现金	27	-	-
收到的其他与筹资活动有关的现金	28	-	-
现金流入小计	29	-	-
偿还借款所支付的现金	30	-	-
偿付利息所支付的现金	31	-	-
支付的其他与筹资活动有关的现金	32	-	-
现金流出小计	33	-	-
筹资活动产生的现金流量净额	34	-	-
四、汇率变动对现金的影响	35	-	-
五、现金及现金等价物净增加额	36	78,678,173.90	42,704,600.67

单位负责人：



制表：

高珊

复核：

张倩倩

爱佑慈善基金会

财务报表附注

2015 年度

(除特别注明外，金额单位为人民币元)

一、基本情况

爱佑慈善基金会(以下简称本基金会)于 2008 年 5 月 6 日经中华人民共和国民政部批准登记。统一社会信用代码: 531000005000210435。法定代表人: 王兵; 秘书长: 耿源。

业务主管单位: 中华人民共和国民政部。

业务范围: 设立资助孤贫、残疾儿童的助养、医疗救助项目; 资助有利于少年儿童健康成长的教育支持项目; 支持公益慈善领域社会组织发展; 提供公益项目设计、实施及管理咨询服务; 承接政府购买服务项目。

二、财务报表的编制基础

本基金会管理层对基金会持续运营能力评估后, 认为基金会不存在可能导致持续运营产生重大疑虑的事项或情况, 本基金会财务报表是按照持续运营假设为基础编制的。

三、财务报表符合《民间非营利组织会计制度》的声明

本基金会财务报表的编制符合《民间非营利组织会计制度》的要求, 真实、完整地反映了本基金会的财务状况、业务活动情况和现金流量。

四、主要会计政策

1、会计制度

本基金会执行中华人民共和国财政部颁发的《民间非营利组织会计制度》及其补充规定。

2、会计期间

本基金会以 1 月 1 日起 12 月 31 日止为一个会计年度。

3、记账本位币

本基金会以人民币为记账本位币。

爱佑慈善基金会

财务报表附注

2015 年度

(除特别注明外, 金额单位为人民币元)

四、主要会计政策(续)

4、记账基础和计价原则

本基金会会计核算以权责发生制为记账基础, 资产以历史成本为计价原则。

5、外币业务核算方法

本基金会会计年度内涉及的外币经营业务, 按业务实际发生日市场汇价(中间价)折合为人民币记账, 年末对货币性项目按年末的市场汇率进行调整, 由此产生的汇兑损益, 按用途及性质计入当期筹资费用或予以资本化。

6、坏账核算办法

本基金会的坏账核算采用备抵法, 坏账准备的计提采用个别认定法。

本基金会的坏账确认标准:

(1) 债务人破产或死亡, 以其破产财产或遗产清偿后, 仍然不能收回的;

(2) 债务人较长时期内未履行其偿债义务, 并有足够的证据表明无法收回或收回的可能性极小。

7、固定资产计价及其折旧方法

固定资产是指为行政管理、提供服务、生产商品或者出租目的而持有的, 预计使用年限超过 1 年, 且单位价值较高的资产。

(1) 固定资产按取得时实际成本计价。

(2) 固定资产折旧采用年限平均法计算。

年限平均法(直线法)按固定资产的原值和估计使用年限扣除残值率确定其折旧率, 年分类折旧率如下:

<u>资产类别</u>	<u>使用年限</u>	<u>残值率</u>	<u>年折旧率</u>
电子设备	3 年	3%	32.33%

(3) 不计提折旧的固定资产

用于展览、教育或研究等目的的历史文物、艺术品以及其他具有文化或者历史价值并作为长期或者永久保存的典藏等, 作为固定资产核算, 不必计提折旧。

爱佑慈善基金会

财务报表附注

2015 年度

(除特别注明外，金额单位为人民币元)

四、主要会计政策(续)

8、限定性净资产、非限定性净资产确认原则

资产或资产所产生的经济利益(如资产的投资利益和利息等)的使用受到资产提供者或者国家有关法律、行政法规所设置的时间限定或(和)用途限定，则由此形成的净资产为限定性净资产；除此之外的其他净资产，为非限定性净资产。

9、收入确认原则

收入是指民间非营利组织开展业务活动取得的、导致本期净资产增加的经济利益或者服务潜力的流入。收入应当按照其来源分为捐赠收入、政府补助收入、提供服务收入、投资收益、商品销售收入和其他收入等。

本基金会按以下规定确认收入实现，并按已实现的收入记账，计入当期损益。

基金会在确认收入时，区分交换交易所形成的收入和非交换交易所形成的收入。

无条件的捐赠或政府补助，在收到时确认收入；附条件的捐赠或政府补助，在取得捐赠资产或政府补助资产控制权时确认收入；但当基金会存在需要偿还全部或部分捐赠资产或者相应金额的现时义务时，根据需要偿还的金额确认一项负债和费用。

接受捐赠的非货币性资产，以其公允价值计算。基金会向捐赠方取得捐赠非货币性资产公允价值的证明，如果不能获得相关证明，本基金会不确认为捐赠收入。基金会劳务捐赠收入不确认收入。

若资产提供者对资产的使用设置了时间限制或者(和)用途限制，则所确认的相关收入为限定性收入；除此之外的其他所有收入，为非限定性收入。

爱佑慈善基金会

财务报表附注

2015 年度

(除特别注明外，金额单位为人民币元)

五、财务报表主要项目注释

1、货币资金

货币资金种类	币 种	年初账面余额	年末账面余额
银行存款	人民币	231,901,849.93	310,580,023.83
合 计		231,901,849.93	310,580,023.83

2、其他应收款

(1) 其他应收款账龄：

账 龄	年初账面余额			年末账面余额		
	账面余额	坏账准备	账面价值	账面余额	坏账准备	账面价值
1 年以内	632,289.50	-	632,289.50	3,825,302.59	-	3,825,302.59
1-2 年	-	-	-	-	-	-
2-3 年	-	-	-	-	-	-
3 年以上	600,000.00	-	600,000.00	600,000.00	-	600,000.00
合 计	1,232,289.50	-	1,232,289.50	4,425,302.59	-	4,425,302.59

爱佑慈善基金会

财务报表附注

2015 年度

(除特别注明外，金额单位为人民币元)

五、财务报表主要项目注释(续)

2、其他应收款(续)

(2) 其他应收款主要客户:

客户名称	年初账面余额		年末账面余额		欠款时间	欠款原因
	账面余额	占应收账款 总额的比例	账面余额	占应收账款 总额的比例		
华中科技大学 同济医学院附 属协和医院	200,000.00	16.23%	200,000.00	4.52%	2011年 12月5日	住院押金
上海交通大学 医学院附属上 海儿童医学中 心	200,000.00	16.23%	200,000.00	4.52%	2011年 12月5日	住院押金
首都医科大学 附属北京儿童 医院	200,000.00	16.23%	200,000.00	4.52%	2011年 10月17日	住院押金
湖北省爱佑和 康麟洁儿童康 复服务中心	632,289.50	51.31%	-	0.00%	2014年8 月14日	代垫款项
深圳市爱佑未 来慈善基金会	-	-	3,000,000.00	67.79%	2015年9 月9日	往来款
北京昆泰嘉华 房地产经营有 限公司	-	-	731,749.53	16.54%	2015年8 月14日	办公室租赁押 金
北京盛达连物 业管理有限责 任公司	-	-	83,553.06	1.89%	2015年8 月31日	办公室物业费 押金
其他-备用金	-	-	10,000.00	0.22%	-	基金会内部员 工备用金
合 计	1,232,289.50	100.00%	4,425,302.59	100.00%	-	-

3、待摊费用

明细项目	年初账面余额	本年增加	本年摊销	年末账面余额
房租	214,754.40	1,818,021.53	(1,776,359.42)	256,416.51
物业费	8,351.56	214,419.14	(194,919.68)	27,851.02
合 计	223,105.96	2,032,440.67	(1,971,279.10)	284,267.53

爱佑慈善基金会

财务报表附注

2015 年度

(除特别注明外, 金额单位为人民币元)

五、财务报表主要项目注释(续)

4、固定资产、累计折旧

(1) 固定资产类别如下:

项 目	年初账面余额	本期增加额	本期减少额	年末账面余额
一、固定资产原价合计	35,780.00	132,508.00	-	168,288.00
其中: 电子设备	35,780.00	132,508.00	-	168,288.00
二、累计折旧合计	-	(26,574.88)	-	(26,574.88)
其中: 电子设备	-	(26,574.88)	-	(26,574.88)
三、固定资产账面价值合计	35,780.00	105,933.12	-	141,713.12
其中: 电子设备	35,780.00	105,933.12	-	141,713.12

(2) 固定资产用途如下:

用 途	年初账面余额			年末账面余额		
	原价	累计折旧	账面价值	原价	累计折旧	账面价值
自用	35,780.00	-	35,780.00	168,288.00	(26,574.88)	141,713.12
合 计	35,780.00	-	35,780.00	168,288.00	(26,574.88)	141,713.12

5、长期待摊费用

项 目	年初账面余额	本年增加	本年摊销	年末账面余额
装修费用	-	1,229,375.64	(68,298.64)	1,161,077.00
合 计	-	1,229,375.64	(68,298.64)	1,161,077.00

6、应付款项

项 目	年初账面余额	本年增加额	本年减少额	年末账面余额
应付款项	8,592,998.99	7,676,505.02	(9,824,519.24)	6,444,984.77
合 计	8,592,998.99	7,676,505.02	(9,824,519.24)	6,444,984.77

爱佑慈善基金会

财务报表附注

2015 年度

(除特别注明外, 金额单位为人民币元)

五、财务报表主要项目注释(续)

6、应付款项 (续)

应付账款主要对象:

项 目	年初账面余额	本年增加额	本年减少额	年末账面余额
中国医学科学院血液病医院	-	850,132.81	-	850,132.81
中国医学科学院阜外医院	-	765,045.97	-	765,045.97
广州军区广州总医院	-	646,821.50	-	646,821.50
华中科技大学同济医学院附属协和医院	-	460,498.02	-	460,498.02
上海交通大学医学院附属上海儿童医学中心	3,821,334.05	-	(3,821,334.05)	-
首都医科大学附属北京安贞医院	1,042,836.89	393,218.84	(1,042,836.89)	393,218.84
中国人民解放军第四军医大学第一附属医院	456,000.00	287,318.07	(456,000.00)	287,318.07
中国人民解放军第三军医大学第二附属医院	673,637.40	-	(673,637.40)	-
北京华信医院	-	353,308.99	-	353,308.99
四川大学华西医院	151,271.05	293,884.07	(151,271.05)	293,884.07
开封市残疾儿童康复中心	1,216,558.90	-	(1,216,558.90)	-
其他	1,231,360.70	3,626,276.75	(2,462,880.95)	2,394,756.50
合 计	8,592,998.99	7,676,505.02	(9,824,519.24)	6,444,984.77

7、工作人员费用变动明细表

项 目	年初账面余额	本年增加额	本年支付额	年末账面余额
一、工资、奖金、津贴和补贴	-	5,456,067.11	(5,080,184.80)	375,882.31
二、社会保险费	38,463.60	2,392,639.11	(2,243,462.73)	187,639.98
其中: 1. 医疗保险费	7,624.80	664,136.33	(618,684.05)	53,077.08
2. 基本养老保险费	30,103.20	1,534,841.61	(1,441,371.29)	123,573.52
3. 补充医疗保险	-	55,270.00	(55,270.00)	-
4. 失业保险费	735.60	65,859.23	(61,342.81)	5,252.02
5. 工伤保险费	-	27,897.27	(25,690.57)	2,206.70
6. 生育保险费	-	44,634.67	(41,104.01)	3,530.66
三、住房公积金	4,125.00	1,258,340.00	(1,262,465.00)	-
合 计	42,588.60	9,107,046.22	(8,586,112.53)	563,522.29

爱佑慈善基金会

财务报表附注

2015 年度

(除特别注明外, 金额单位为人民币元)

五、财务报表主要项目注释(续)

8、应交税金

税费项目	年初账面余额	年末账面余额
代扣代缴个人所得税	57,392.60	65,207.73
合 计	57,392.60	65,207.73

9、净资产

项 目	年初账面余额	本年增加	本年减少	年末账面余额
限定性净资产	29,801,637.66	163,887,473.54	(119,968,724.01)	73,720,387.19
非限定性净资产	194,898,407.54	112,406,050.04	(71,506,175.49)	235,798,282.09
合 计	224,700,045.20	276,293,523.58	(191,474,899.50)	309,518,669.28

本基金会 2015 年度净资产变动额为 84,818,624.08 元。本年增加来自于收入合计金额 276,293,523.58 元, 其中: 非限定性收入 112,406,050.04 元, 限定性收入 163,887,473.54 元; 本年减少来自于成本合计 191,474,899.50 元, 其中: 业务活动成本 178,391,773.48 元, 管理费用 13,083,126.02 元。

10、收入

项 目	本年发生额	上年发生额
捐赠收入	267,035,913.23	202,794,179.38
政府补助收入	1,000,000.00	1,000,000.00
投资收益-银行理财收益	7,598,354.24	7,599,059.07
其他收入-利息收入	659,256.11	364,924.28
合 计	276,293,523.58	211,758,162.73

爱佑慈善基金会

财务报表附注

2015 年度

(除特别注明外，金额单位为人民币元)

五、财务报表主要项目注释(续)

10、收入(续)

(1) 大额捐赠收入

本表列示 2015 年合计捐款超过 500 万元和超过基金会 2015 年捐赠收入 5%的捐赠单位或个人：

捐款方	2015 年发生额			用途
	限定性	非限定性	小计	
1. 李家杰和 UBS OPTIMUS FOUNDATION 捐赠合计	60,170,696.46	-	60,170,696.46	爱佑童心和爱佑天使项目
2. 民生人寿保险股份有限公司	-	33,700,000.00	33,700,000.00	用于本基金会章程规定事项
3. 腾讯公益慈善基金会	12,630,912.31	-	12,630,912.31	爱佑童心和爱佑和康项目
4. 汤臣倍健股份有限公司	-	10,000,000.00	10,000,000.00	用于本基金会章程规定事项
5. 顺丰公益基金会	10,000,000.00	-	10,000,000.00	爱佑童心和爱佑天使项目
6. 万科公益基金会	9,766,840.26	-	9,766,840.26	爱佑童心、爱佑新生、爱佑益+项目和日常运营
7. 阿里巴巴公益基金会	9,500,000.00	-	9,500,000.00	爱佑童心和爱佑新生项目
8. 泰康人寿保险股份有限公司	-	9,000,000.00	9,000,000.00	用于本基金会章程规定事项
9. 沈培今	-	7,560,000.00	7,560,000.00	用于本基金会章程规定事项
10. 深圳市 TCL 公益基金会	4,000,000.00	3,500,000.00	7,500,000.00	用于本基金会章程规定事项和爱佑益+项目
11. 北京天神互动科技有限公司	-	6,500,000.00	6,500,000.00	用于本基金会章程规定事项
12. 天津快乐时代科技发展有限公司	-	6,500,000.00	6,500,000.00	用于本基金会章程规定事项
13. 爱佑(香港)慈善基金有限公司	6,055,164.33	-	6,055,164.33	爱佑新生项目
14. 佛山南海万达广场有限公司	-	5,000,000.00	5,000,000.00	用于本基金会章程规定事项
合 计	112,123,613.36	81,760,000.00	193,883,613.36	

爱佑慈善基金会

财务报表附注

2015 年度

(除特别注明外，金额单位为人民币元)

五、财务报表主要项目注释(续)

10、收入(续)

(1) 大额捐赠收入(续)

本表列示 2014 年合计捐款超过 500 万元和超过基金会 2014 年捐赠收入 5% 的捐赠单位或个人：

捐款方	2014 年发生额			用途
	限定性	非限定性	小计	
1. 李家杰及 UBS OPTIMUS FOUNDATION 捐赠合计	49,539,051.37	-	49,539,051.37	爱佑童心项目
2. 马化腾	-	10,868,589.82	10,868,589.82	用于本基金会章程规定事项
3. 东莞东城万达广场投资有限公司	-	10,000,000.00	10,000,000.00	用于本基金会章程规定事项
4. 北京长策天成公关策划有限公司	10,000,000.00	-	10,000,000.00	爱佑新生项目
5. 浙江天猫技术有限公司	10,000,000.00	-	10,000,000.00	爱佑童心、爱佑新生项目和日常运营
6. 腾讯公益慈善基金会	9,870,349.52	-	9,870,349.52	爱佑童心、爱佑新生和爱佑和康项目
7. 北京汇源食品饮料有限公司	-	8,000,000.00	8,000,000.00	用于本基金会章程规定事项
8. 万科公益基金会	7,890,647.72	-	7,890,647.72	爱佑童心、爱佑新生项目和日常运营
9. 李彦宏	-	6,000,000.00	6,000,000.00	用于本基金会章程规定事项
10. 上海罗莱投资控股有限公司	2,000,000.00	3,000,000.00	5,000,000.00	用于出生缺陷项目和本基金会章程规定事项
11. 长沙开福万达广场投资有限公司	-	5,000,000.00	5,000,000.00	用于本基金会章程规定事项
12. 顺丰公益基金会	5,000,000.00	-	5,000,000.00	爱佑童心和爱佑天使项目
合 计	94,300,048.61	42,868,589.82	137,168,638.43	

爱佑慈善基金会

财务报表附注

2015 年度

(除特别注明外, 金额单位为人民币元)

五、财务报表主要项目注释(续)

11、业务活动成本

项 目	本年发生额	上年发生额
爱佑童心项目	106,830,465.03	90,022,551.97
爱佑新生项目	40,430,727.59	42,205,184.03
爱佑和康项目	7,925,212.19	4,900,000.00
爱佑天使项目	14,055,447.27	12,516,526.33
爱佑雅安项目	-	2,455,367.76
爱佑益+	9,039,921.40	2,200,000.00
爱佑其他	110,000.00	196,000.00
合 计	178,391,773.48	154,495,630.09

12、管理费用

项 目	本年发生额	上年发生额
1. 工作人员工资福利支出	9,107,046.22	4,998,421.14
2. 行政管理事务物品耗费和服务开支	3,976,079.80	2,702,085.32
合 计	13,083,126.02	7,700,506.46

2015 年度基金会行政管理费用总额 13,083,126.02 元, 占总支出的 6.83%。

2014 年度基金会行政管理费用总额 7,700,506.46 元, 占总支出的 4.75%。

爱佑慈善基金会

财务报表附注

2015 年度

(除特别注明外，金额单位为人民币元)

六、理事会成员和职工的数量、变动情况以及获得的薪金等报酬情况的说明

1、列示本届理事会成员的姓名、工作单位、在本基金领取报酬的理事人数、领取报酬的金额

序号	职务	姓名	工作单位	是否在基金会领取报酬
1	理事长	王兵	北京鼎天资产管理有限公司	否
2	副理事长	李家杰	恒基兆业地产集团	否
3	副理事长	马化腾	腾讯科技(深圳)有限公司	否
4	理事、秘书长	耿源	爱佑慈善基金会	是
5	理事	曹国伟	新浪网技术(中国)有限公司	否
6	理事	陈晓	上海新沪商实业(集团)有限公司	否
7	理事	冯仑	万通投资控股股份有限公司	否
8	理事	江南春	分众传媒(中国)控股有限公司	否
9	理事	李彦宏	百度在线网络技术(北京)有限公司	否
10	理事	马云	阿里巴巴(中国)集团有限公司	否
11	理事	沈国军	中国银泰投资有限公司	否
12	理事	史玉柱	上海巨人网络科技有限公司	否
13	理事	虞锋	上海云锋投资管理有限公司	否
14	理事	郁亮	万科企业股份有限公司	否
15	理事	朱新礼	北京汇源饮料食品集团有限公司	否
16	理事	陈东升	泰康人寿保险股份有限公司	否
17	理事	田溯宁	中国宽带产业基金	否
18	理事	郭广昌	复星国际有限公司	否
19	理事	俞敏洪	新东方教育科技集团	否
20	理事	李东生	TCL 集团	否
21	理事	鲁伟鼎	民生人寿保险股份有限公司	否

2、本年爱佑慈善基金会职工总数 39 人，较上年增加 6 人。2014 年职工工资总额 3,019,098.29 元，人均月工资约 7,623.99 元。本年职工工资总额 5,456,067.11 元，人均月工资约 11,658.26 元。

七、在计算公益事业支出比例、工作人员工资福利和行政办公支出比例时需要具体说明的事项：

本基金会上年末净资产 224,700,045.20 元，2015 年度公益事业支出 178,391,773.48 元，占上年年末净资产的比例为 79.39%。2015 年度管理费用合计 13,083,126.02 元，占本年度支出总额的比例为 6.83%。

爱佑慈善基金会

财务报表附注

2015 年度

(除特别注明外, 金额单位为人民币元)

八、重大公益项目

1、2015 年度重大公益项目收支明细表

项目名称	本年收入	本年支出					总计
		直接用于受助人的款物	资产使用费用	差旅等费用	其他费用	小计	
1. 爱佑童心	90,859,321.64	106,096,641.46	317,987.38	68,365.10	347,471.09	733,823.57	106,830,465.03
2. 爱佑新生	34,063,994.90	40,358,124.99	-	72,602.60	-	72,602.60	40,430,727.59
3. 爱佑和康	6,511,000.00	7,384,151.71	-	-	541,060.48	541,060.48	7,925,212.19
4. 爱佑天使	5,330,000.00	14,055,447.27	-	-	-	-	14,055,447.27
5. 爱佑益+	9,330,106.59	8,944,963.90	-	-	94,957.50	94,957.50	9,039,921.40
合 计	146,094,423.13	176,839,329.33	317,987.38	140,967.70	983,489.07	1,442,444.15	178,281,773.48

爱佑慈善基金会

财务报表附注

2015 年度

(除特别注明外, 金额单位为人民币元)

八、重大公益项目(续)

2、重大公益项目大额支付对象

项目名称	用途	大额支付对象	支付金额	占该重大公益项目支出比例	占年度公益总支出比例
1. 爱佑童心	患儿治疗	广州军区广州总医院	14,190,659.57	13.28%	7.95%
		中国医学科学院阜外医院	11,214,110.10	10.50%	6.29%
		首都医科大学附属北京安贞医院	7,951,993.49	7.44%	4.46%
2. 爱佑新生	患儿治疗	上海交通大学医学院附属上海儿童医学中心	6,342,091.15	15.69%	3.56%
	捐赠	北京春苗儿童救护服务交流中心	3,900,000.00	9.65%	2.19%
		爱佑·一汽大众奥迪上海宝贝之家	3,000,000.00	7.42%	1.68%
		开封市残疾儿童康复中心	2,850,000.00	7.05%	1.60%
		重庆市儿童福利院	2,359,827.00	5.84%	1.32%
		广州市儿童福利院	2,082,470.80	5.15%	1.17%
		西安市儿童福利院	2,024,222.40	5.01%	1.13%
3. 爱佑和康	捐赠	湖北省爱佑和康麟洁儿童康复服务中心	3,100,000.00	39.12%	1.74%
		北京爱佑和康儿童康复中心	2,800,000.00	35.33%	1.57%
		湖南省残疾人康复研究中心	1,464,759.30	18.48%	0.82%
		中国医学科学院血液病医院(血液学研究所)	4,405,039.25	31.34%	2.47%
4. 爱佑天使	患儿治疗	首都医科大学附属北京儿童医院	4,247,573.64	30.22%	2.38%
		华中科技大学同济医学院附属协和医院	1,254,210.25	8.92%	0.70%
		广东省人民医院	1,155,709.69	8.22%	0.65%
		首都儿科研究所附属儿童医院	882,384.06	6.28%	0.49%
		浙江大学医学院附属儿童医院	775,743.97	5.52%	0.43%

爱佑慈善基金会

财务报表附注

2015 年度

(除特别注明外, 金额单位为人民币元)

八、重大公益项目(续)

2、重大公益项目大额支付对象(续)

项目名称	用途	大额支付对象	支付金额	占该重大公益项目支出比例	占年度公益总支出比例
4. 爱佑天使	患儿治疗	四川大学华西第二医院	756,055.78	5.38%	0.42%
5. 爱佑益+	捐赠	上海联劝公益基金会	2,300,000.00	25.41%	1.29%
		——上海道融自然保护与可持续发展中心	400,000.00	4.42%	0.22%
		——上海四叶草罕见病家庭关爱中心	600,000.00	6.61%	0.34%
		——上海浦东新区蒲公英儿童发展中心	300,000.00	3.32%	0.17%
		——上海浦东手牵手生命关爱发展中心	300,000.00	3.32%	0.17%
		——上海新途社区健康促进社	300,000.00	3.32%	0.17%
		——上海复恩社会组织法律服务中心	400,000.00	4.42%	0.22%
		广州市北达博雅社会工作资源中心	800,000.00	8.85%	0.45%
		广东省绿芽乡村妇女发展基金会	603,356.00	6.67%	0.34%
		——广州市法泽城市与公益研究中心	300,000.00	3.32%	0.17%
		——广东省绿芽乡村妇女发展基金会	303,356.00	3.36%	0.17%
合 计			80,460,206.45		45.10%

爱佑慈善基金会

财务报表附注

2015 年度

(除特别注明外, 金额单位为人民币元)

九、关联方关系及其交易的说明

1、重要关联方

关联方名称	与基金会的关系
王兵	本基金会法人、理事长、创办发起人、捐赠人
李家杰	重要捐赠人、副理事长
马化腾	重要捐赠人、副理事长
UBS OPTIMUS FOUNDATION	重要捐赠人
腾讯公益基金会	重要捐赠人
爱佑(香港)慈善基金有限公司	本基金会两名理事同时担任其理事(理事共 21 人)
深圳市爱佑和康儿童康复中心	本基金会理事之一同时担任其理事(理事共 3 人)
北京爱佑和康儿童康复中心	本基金会理事之一同时担任其理事(理事共 5 人)
宁夏爱佑和康儿童康复中心	本基金会员工之一同时担任其理事(理事共 3 人)
湖北省爱佑和康麟洁儿童康复服务中心	本基金会员工之一同时担任其理事(理事共 3 人)

2、关联交易

关联方名称	本期交易金额	交易性质
王兵	3,800,000.00	本基金收到捐赠款项
李家杰和 UBS OPTIMUS FOUNDATION	60,170,696.46	本基金收到捐赠款项
腾讯公益基金会	12,630,912.31	本基金收到捐赠款项
爱佑(香港)慈善基金有限公司	6,055,164.33	本基金收到捐赠款项
北京爱佑和康儿童康复中心	2,800,000.00	本基金捐赠支出
湖北省爱佑和康麟洁儿童康复服务中心	3,100,000.00	本基金捐赠支出

3、关联方往来

企业名称	年初账面余额			年末账面余额		
	金额	坏账准备	百分比	金额	坏账准备	百分比
其他应收款:						
湖北省爱佑和康麟洁儿童康复服务中心	632,289.50	-	-	-	-	-

爱佑慈善基金会

财务报表附注

2015 年度

(除特别注明外，金额单位为人民币元)

十、固定资产清查明细表

名称	来源	时间	单位	数量	单价	金额	用途	备注
HP ML350 服务器	购买	2014 年 12 月 5 日	台	1	35,780.00	35,780.00	自用	
联想 B4400A 14 英寸笔记本电脑	购买	2015 年 2 月 28 日	台	1	3,999.00	3,999.00	自用	
惠普 14 英寸笔记本	购买	2015 年 2 月 28 日	台	1	2,949.00	2,949.00	自用	
联想 G40-70MA 笔记本电脑	购买	2015 年 3 月 31 日	台	1	3,749.00	3,749.00	自用	
联想小芯 I1000 笔记本电脑	购买	2015 年 3 月 31 日	台	1	4,399.00	4,399.00	自用	
戴尔台式机	购买	2015 年 3 月 31 日	台	1	2,999.00	2,999.00	自用	
联想笔记本电脑	购买	2015 年 3 月 31 日	台	1	3,699.00	3,699.00	自用	
联想笔记本电脑	购买	2015 年 4 月 30 日	台	1	6,299.00	6,299.00	自用	
联想笔记本电脑	购买	2015 年 5 月 31 日	台	1	4,499.00	4,499.00	自用	
联想笔记本电脑	购买	2015 年 5 月 31 日	台	2	4,399.00	8,798.00	自用	
固定资产 E450C	购买	2015 年 6 月 30 日	台	1	4,499.00	4,499.00	自用	
联想 E450C 笔记本电脑	购买	2015 年 6 月 30 日	台	2	4,099.00	8,198.00	自用	
投影机	购买	2015 年 6 月 30 日	台	1	2,899.00	2,899.00	自用	
联想小新 V3000 笔记本电脑	购买	2015 年 6 月 30 日	台	1	4,499.00	4,499.00	自用	
三星 19 英寸显示器	购买	2015 年 7 月 31 日	台	3	689.00	2,067.00	自用	
复印机	购买	2015 年 7 月 31 日	台	1	6,800.00	6,800.00	自用	
人脸识别门禁	购买	2015 年 11 月 30 日	台	1	4,100.00	4,100.00	自用	
TCL 液晶电视	购买	2015 年 11 月 30 日	台	1	5,999.00	5,999.00	自用	
三星曲面显示器	购买	2015 年 11 月 30 日	台	1	1,359.00	1,359.00	自用	
呼叫中心系统	购买	2015 年 11 月 30 日	台	1	34,000.00	34,000.00	自用	
机房 UPS 电源	购买	2015 年 12 月 31 日	台	1	8,600.00	8,600.00	自用	
明基投影机	购买	2015 年 12 月 31 日	台	1	4,299.00	4,299.00	自用	
Xbox One	购买	2015 年 12 月 31 日	台	1	3,799.00	3,799.00	自用	
合计						168,288.00		

爱佑慈善基金会

财务报表附注

2015 年度

(除特别注明外，金额单位为人民币元)

十一、经营租赁承诺事项

项 目	2015 年 12 月 31 日
一年以内	3,261,210.36
一到二年	3,261,210.36
二到三年	2,717,675.30
合 计	9,240,096.02

十二、资产提供者设置了时间或用途限制的相关资产情况的说明

本年度本基金会共收到限定性捐赠收入 161,894,423.13 元，均来自于单位或个人捐赠。本基金会按照协议规定，将相关资产用于协议指定的公益项目。

十三、受托代理业务情况的说明

本基金会无受托代理业务。

十四、重大资产减值情况的说明

不适用(本基金会无重大资产)。

十五、公允价值无法可靠取得的受赠资产和其他资产的说明

本基金会无公允价值无法可靠取得的受赠资产和其他资产。

十六、接受劳务捐赠情况的说明

本基金会无接受劳务捐赠情况。

十七、资产负债表日后非调整事项的说明

本基金会无资产负债表日后非调整事项。

十八、需要说明的其他事项

本基金会无需要说明的其他事项。

爱佑慈善基金会

财务报表附注

2015 年度

(除特别注明外，金额单位为人民币元)

上述 2015 年度会计报表和会计报表有关附注，系我们按《民间非营利组织会计制度》编制。

基金会名称：(盖章)

基金会法人：(签名)

日期：2016 年 3 月 31 日



财务负责人：(签名) 张倩倩

日期：2016 年 3 月 31 日

爱佑慈善基金会

管理层提供的辅助信息

爱佑慈善基金会

2015 年度

管理层提供的辅助信息

- 基本情况
- 财务状况
- 基金会财务相关情况表

爱佑慈善基金会

管理层提供的辅助信息

一、基本情况

爱佑慈善基金会统一社会信用代码为 531000005000210435，2008 年 5 月 6 日经中华人民共和国民政部批准颁发了基金会法人登记证书，法定代表人为王兵，地址为北京市朝阳区朝外大街乙 12 号昆泰国际大厦写字楼 24 层 2408 室，业务主管单位为民政部，原始基金为 2000 万元，类型为非公募基金会。爱佑慈善基金会截止 2015 年 12 月 31 日未设立分支机构。

二、财务状况

1、爱佑慈善基金会截止 2015 年 12 月 31 日资产总额为 316,592,384.07 元，其中：货币资金 310,580,023.83 元，应收款项 4,425,302.59 元，其中：其他应收款 4,425,302.59 元。

2、爱佑慈善基金会截止 2015 年 12 月 31 日负债总额为 7,073,714.79 元，其中：流动负债 7,073,714.79 元。

3、爱佑慈善基金会截止 2015 年 12 月 31 日净资产总额为 309,518,669.28 元，其中：限定性净资产 73,720,387.19 元，非限定性净资产 235,798,282.09 元。

4、爱佑慈善基金会 2015 年度收入 276,293,523.58 元，其中：捐赠收入 267,035,913.23 元，政府补助收入 1,000,000.00 元，投资收益 7,598,354.24 元，其他收入 659,256.11 元。

爱佑慈善基金会 2015 年度支出 191,474,899.50 元，其中：业务活动成本 178,391,773.48 元，管理费用 13,083,126.02 元。

5、爱佑慈善基金会 2015 年度公益事业支出 178,391,773.48 元，上年末净资产 224,700,045.20 元，公益事业支出占上一年基金余额的比例为 79.39%；管理费用为人工成本、行政办公及专业服务支出，共计 13,083,126.02 元，管理费用占本年度支出的比例为 6.83%。

爱佑慈善基金会

管理层提供的辅助信息

三、基金会财务相关情况表

2015年12月31日

基金会名称	爱佑慈善基金会		
统一社会信用代码	531000005000210435		
办公地址	北京市朝阳区朝外大街乙12号昆泰国际大厦写字楼24层2408室	登记时间	2008年5月6日
联系电话	+86 (10) 50948839	邮政编码	100020
法定代表人	王兵	主要经费来源	捐赠收入
开户银行	招商银行北京万通中心支行		
银行账号	110908540910703		
财务机构名称	财务部	联系电话	18611557220
会计姓名	张倩倩	专/兼职	专职
代理记账中介机构名称	无	代理机构主管人姓名	无
税务登记号码	京税证字第 110105500021043 号		
设有银行账号的分支机构、代表机构及其开户银行和账号	无		
实体	本基金会无下属实体。		

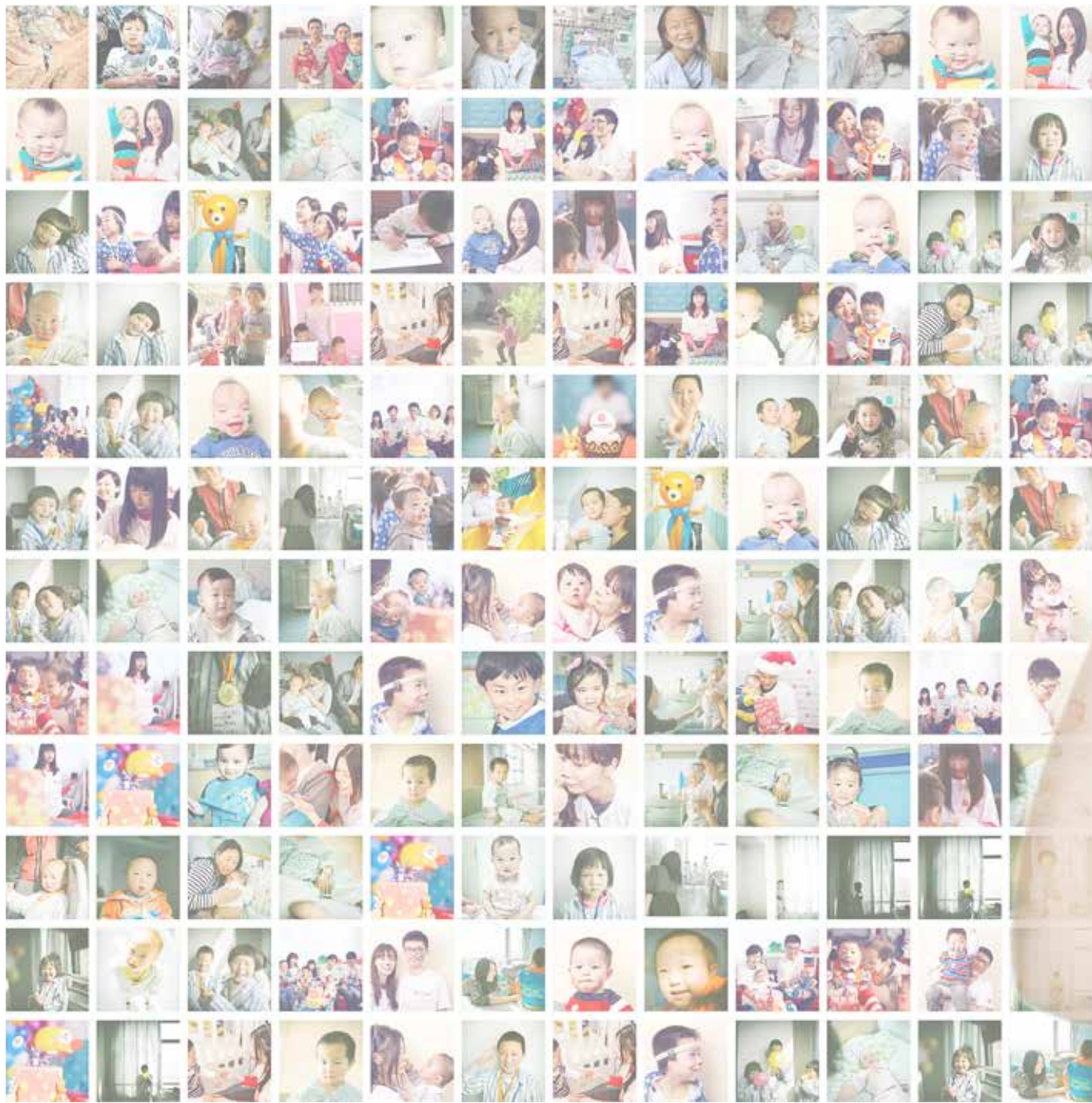



致谢

ACKNOWLEDGEMENTS

排名不分先后

公益组织

阿里巴巴公益基金会

爱佑（香港）慈善基金有限公司

北京百度公益基金会

北京银泰公益基金会

JPMORGAN CHASE FOUNDATION

江苏远东慈善基金会

上海复星公益基金会

深圳市 TCL 公益基金会

顺丰公益基金会

腾讯公益慈善基金会

彤程基金有限公司

UBS OPTIMUS FOUNDATION

万科公益基金会

心平公益基金会

中国儿童少年基金会

中国社会福利基金会

爱心企业

阿里巴巴（中国）软件有限公司

百多力（北京）医疗器械有限公司

北京得领天沅科技有限公司

北京蓝色美城科技有限公司

北京梦想城堡信息技术有限公司

北京天神互动科技有限公司

北京长策天成公关策划有限公司

亳州古井销售有限公司

财付通支付科技有限公司

畅香利泰（北京）餐饮管理有限公司

车立方文化发展（北京）有限公司

晨风集团股份有限公司

大禹乐队

佛山南海万达广场有限公司

广东美芝制冷设备有限公司

杭州工商信托股份有限公司 - 阳光 1 号

华奇（中国）化工有限公司

JPMORGAN CHASE BANK,N.A.

金科控股集团有限公司

民生人寿保险股份有限公司

群邑（上海）广告有限公司

上海健特生命科技有限公司

上海康桥高科创业发展有限公司

上海罗莱投资控股有限公司

上海新海丰集装箱运输有限公司

上海云锋投资管理有限公司

上海中学国际部	新浪网技术（中国）有限公司
韶远科技（上海）有限公司	一汽·大众奥迪
深圳市榕树投资管理有限公司	银城地产集团股份有限公司
深圳市腾讯计算机系统有限公司	余江县罗莱投资控股有限公司
盛世神舟投资基金管理（北京）股份有限公司	浙江天猫技术有限公司
泰康人寿保险股份有限公司	浙江万马电气电缆集团有限公司
汤臣倍健股份有限公司	智行唯道（北京）信息技术有限公司
天津快乐时代科技发展有限公司	

爱心人士

曹均轶	江南春	马显勇	王婉	张雷
陈江涛	李响	毛京梅	吴鹰	张鹏飞
崔川	李彦宏	莫文军	肖风	张姝
邓婷婷	李洋	钱集兵	谢维杰	张馨月
董晓进	李艺	钱克伦	徐杰	赵琦
董永	历艳刚	钱克伦	许丹丹	赵颖
付仁贵	梁艳	钱钰	闫凡荀	周桂亮
顾雨婷	林天面	乔志兵	杨景瑶	周彦
何言	刘峻岭	Shen Jun	杨开心	朱婧 & 王征
胡羽	刘美媛	沈培今	臧强	朱晔
黄海航	刘永刚	史波兰	张步云（祎）	朱永全
黄梅青	刘远洪	舒贵琦	张春丽	左晖
吉瑞	刘峥嵘	王聪谦	张焕强合家	
纪焱焱	吕丽丽	王剑	张俊毅	

排名不分先后

感谢下列机构和个人为“爱·始终如一 2015 爱佑慈善夜”提供拍品

爱心人士杜泽超先生
爱心人士高超女士
爱心人士高翔先生
爱心人士栾艺铭女士
爱心人士齐晶女士
爱心人士张俊杰先生
爱心人士张庭女士
百度公司董事长兼首席执行官、爱佑慈善基金会理事李彦宏先生
北京保利国际拍卖有限公司
滴滴出行 CEO 程维先生
东渡国际集团董事长李海林先生
分众传媒（中国）董事局主席兼首席执行官、爱佑慈善基金会理事江南春先生
古井集团
国画家彭书民先生
豪美嘉（北京）科贸有限公司郑伦泽先生
合一集团董事长古永锵先生
恒源祥（集团）董事长刘瑞旗先生
沪申画廊
美的集团董事局主席兼总裁方洪波先生
汽车之家首席执行官秦致先生
收藏家薛冰先生
碳云智能创始人兼 CEO 王俊先生
腾讯公司董事会主席兼首席执行官、爱佑慈善基金会副理事长马化腾先生
万向控股副董事长兼执行董事肖风先生
西班牙瓦伦西亚大使
携程旅行网总裁范敏先生
新浪董事长兼首席执行官、爱佑慈善基金会理事曹国伟先生
艺术家黄磊先生
艺术家刘晓亮先生
艺术家欧阳春先生
艺术家秦琦先生
艺术家尚曦先生
艺术家王音先生
艺术家张恩利先生
艺术家朱加先生
远东控股集团有限公司董事局主席蒋锡培先生
站台中国当代艺术机构
中国工美大师斯达塔先生

感谢以下机构及个人 2015 年对爱佑慈善基金会的大力支持：

ART ZHOU
 安徽省残疾人联合会
 安徽省民政厅
 百度
 百度公益
 北京春苗儿童救护服务交流中心
 北京汇源饮料食品集团有限公司
 北京嘉润会计师事务所有限公司
 北京市残疾人联合会
 北京托普泰特管理咨询顾问有限公司
 北京中网易购科技有限公司
 成都市儿童福利院
 大成律师事务所
 鼎晖投资
 分众传媒
 福禄寿禧来品牌传播机构
 甘肃省定西市团市委
 甘肃省岷县民政局
 甘肃省平凉市新型农村合作医疗管理办公室
 公益时报
 共青团贵州省毕节市团委
 共青团昭通市团市委
 共青团重庆市委
 广东省慈善总会
 广西壮族自治区百色市民政局
 广西壮族自治区残疾人联合会
 广西壮族自治区民政厅
 广州市北达博雅社会工作资源中心
 广州市儿童福利院
 贵州省毕节市人民政府
 贵州省铜仁市思南县统战部
 贵州省威宁县卫生局
 河北省慈善总会
 河南省慈善总会
 河南省衡阳市慈善总会
 黑龙江省卫生厅
 湖北省残疾人联合会
 湖北省十堰市慈善总会
 湖北省卫生厅
 湖南省残疾人联合会
 湖南省邵阳市慈善总会
 华龙酒业集团
 Interbrand (英图博略品牌咨询有限公司)
 吉林省慈善总会
 济南市儿童福利院
 江苏省慈善总会
 江苏省沭阳县妇联
 江西省慈善总会
 江西省革命老区爱心基金会
 江西省婺源县慈善总会
 开封市残疾儿童康复中心
 昆明市儿童福利院
 南昌市社会福利院
 南京市社会儿童福利院
 宁夏回族自治区残疾人联合会
 宁夏回族自治区儿童福利院
 宁夏回族自治区民政厅
 宁夏青少年发展基金会
 普华永道中天会计师事务所(特殊普通合伙)北京分所
 青海省民政厅
 青海省社会工作协会
 人民日报青海分社
 山西省新型农村合作医疗管理中心
 上海宝贝之家病患儿童关爱中心
 深圳市残疾人联合会
 深圳市福田区人民政府
 四川海底捞餐饮股份有限公司
 四川省攀枝花市援助少年儿童志愿者协会
 太原市社会福利院

排名不分先后

腾讯公益	云南省儿童少年基金会
腾讯网	云南省昆明市寻甸县妇联
腾讯微博	云南省丽江市慈善总会
微信	云南省丽江市玉龙县慈善总会
乌鲁木齐市儿童福利院	云南省临沧市民政局（慈善会）
武汉市残联残疾人联合会	云南省弥勒市妇联
武汉市儿童福利院	云南省普洱市民政局（慈善会）
西安市儿童福利院	云南省青少年发展基金会
小P老师工作室	云南省曲靖市红十字会
新疆生产建设兵团劳动和社会保障局	云南省昭通市卫生局
新疆生产建设兵团卫生局	中国残疾人康复协会孤独症康复专业委员会
新疆塔城市卫生局	中国儿童福利和收养中心
新疆维吾尔自治区红十字会	中国儿童少年基金会
新疆维吾尔自治区疏附县人民政府	中国妇女发展基金会
新浪公益	中国人口福利基金会
新浪微博	中华慈善总会
云南省保山市红十字会	中华人民共和国民政部民间组织服务中心
云南省保山市卫生局	中华人民共和国民政部民间组织管理局
云南省慈善总会	中华少年儿童慈善救助基金会
云南省大理州人民政府	中加心脏健康检查（美国）云南代表处
云南省大理州卫生局	重庆市儿童福利院
云南省峨山县团县委	

“慈善+” 2015 跨界公益论坛所有嘉宾：

程刚	明宏伟
窦瑞刚	乔颖
Elliott Donnelley	陶泽
韩靖	徐永光
康健	颜志涛
李劲	余哲
马军	周健工

年报内患儿图片均为真实患儿照片，患儿肖像权使用均得到监护人同意



地址：中国北京市朝阳区朝外大街乙12号昆泰国际大厦2408
邮编：100020
电话：+86 (10) 5094 8839
网址：www.ayfoundation.org
传真：+86 (10) 5094 8836
邮箱：ay@ayfoundation.org



爱佑订阅号



爱佑服务号