

Annual Report 年度报告

2012

A Better Future for Children



爱佑慈善基金会
AI YOU FOUNDATION

愿景：做世界上最好的儿童医疗救助基金会

使命：给生命一次机会 给孩子一个未来

价值观：热忱 正直 高效 创新

目录 CONTENTS

Annual Report 2012
年度报告

关于爱佑

About Ai You 04

- 04 基金会简介
- 05 组织架构
- 06 理事长寄语

运营报告

Operation Report 08

- 08 2012年度财务摘要
- 11 医疗救助项目
 - 11 “爱佑童心”——孤贫先天性心脏病患儿手术治疗项目
 - 17 “爱佑天使”——孤贫白血病患者医疗救治项目
- 19 医疗养护项目
 - 19 “爱佑新生”——病患孤儿医疗养护项目
- 23 康复服务项目
 - 23 “爱佑和康”——残障儿童康复项目
- 26 专项基金及高级战略合作伙伴
- 31 探访活动
- 34 内部治理
- 36 筹款报告

2012年度审计报告

Auditors' Report 2012 38

理事会报告

Board Report 58

- 58 爱佑战略
- 59 爱佑方法论
- 60 2013年度指标计划
- 61 理事会介绍
- 63 团队介绍

影响力报告

Impact Report 64

- 64 全职员工人均公益效能
- 64 社会资源动员及公益支出能力
- 66 品牌影响力
- 67 媒体关注
- 68 自媒体平台
- 69 活动传播

致谢

Acknowledgement 70

- 70 合作伙伴
- 72 捐赠人

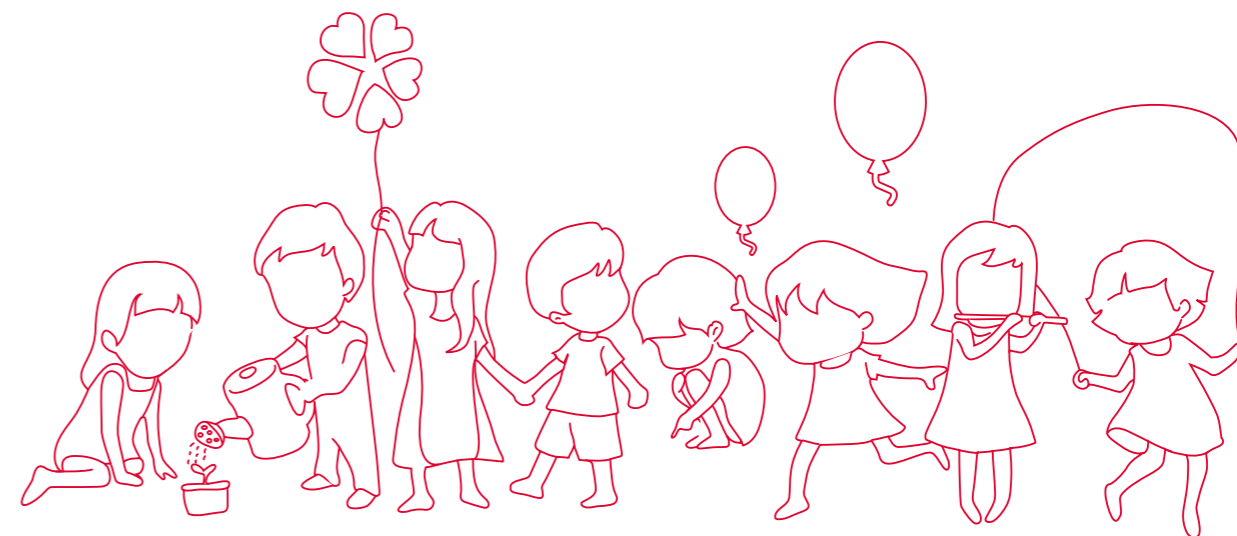



关于爱佑

About Ai You

基金会简介

爱佑慈善基金会是一家由企业家发起并管理运作的全国性非公募基金会，专注于孤贫儿童的医疗救助，致力于做世界上最好的儿童医疗救助基金会。目前在医疗救助、医疗养护、康复服务三个领域开展业务，具体的项目有“爱佑童心”——孤贫先天性心脏病患儿手术治疗项目、“爱佑天使”——孤贫白血病患者医疗救治项目、“爱佑新生”——病患孤儿医疗养护项目和“爱佑和康”——残障儿童康复项目。

2011年，爱佑慈善基金会在民政部的评估中获得非公募基金会的最高评定等级——4A等级。

同时，爱佑慈善基金会还凭借持续创新的源动力，拥有行业内的多个第一。

自成立伊始，爱佑慈善基金会便将创新精神融入团队基因，不断尝试探索适合中国公益慈善行业发展的理念模式，以丰富的项目实践逐渐形成一套独特的慈善方法论，其承载的更大价值在于为中国公益慈善领域提供可鉴范本。



第一家注册成立的非公募基金会：
爱佑慈善基金会的前身北京市华夏慈善基金会是2004年《基金会管理条例》出台后国内第一家注册成立的非公募基金会。



第一家由企业家发起并管理运作的民间基金会：
始终坚持专业化、规范化、职业化、国际化，追求高效、透明以及慈善效果可度量。



第一家不收取项目管理费用的基金会：
基金会日常运营费用以及慈善项目的实施费用均由部分理事另行出资支付。



第一家拥有全球同类项目最大救助规模的非公募基金会：
“爱佑童心”项目已成为世界上规模最大的孤贫先天性心脏病患儿手术治疗项目。



第一家全资举办社会企业的国内基金会：
2012年9月，“爱佑和康”项目连锁机构的第一个项目中心——深圳市爱佑和康儿童康复中心正式开业。

组织架构

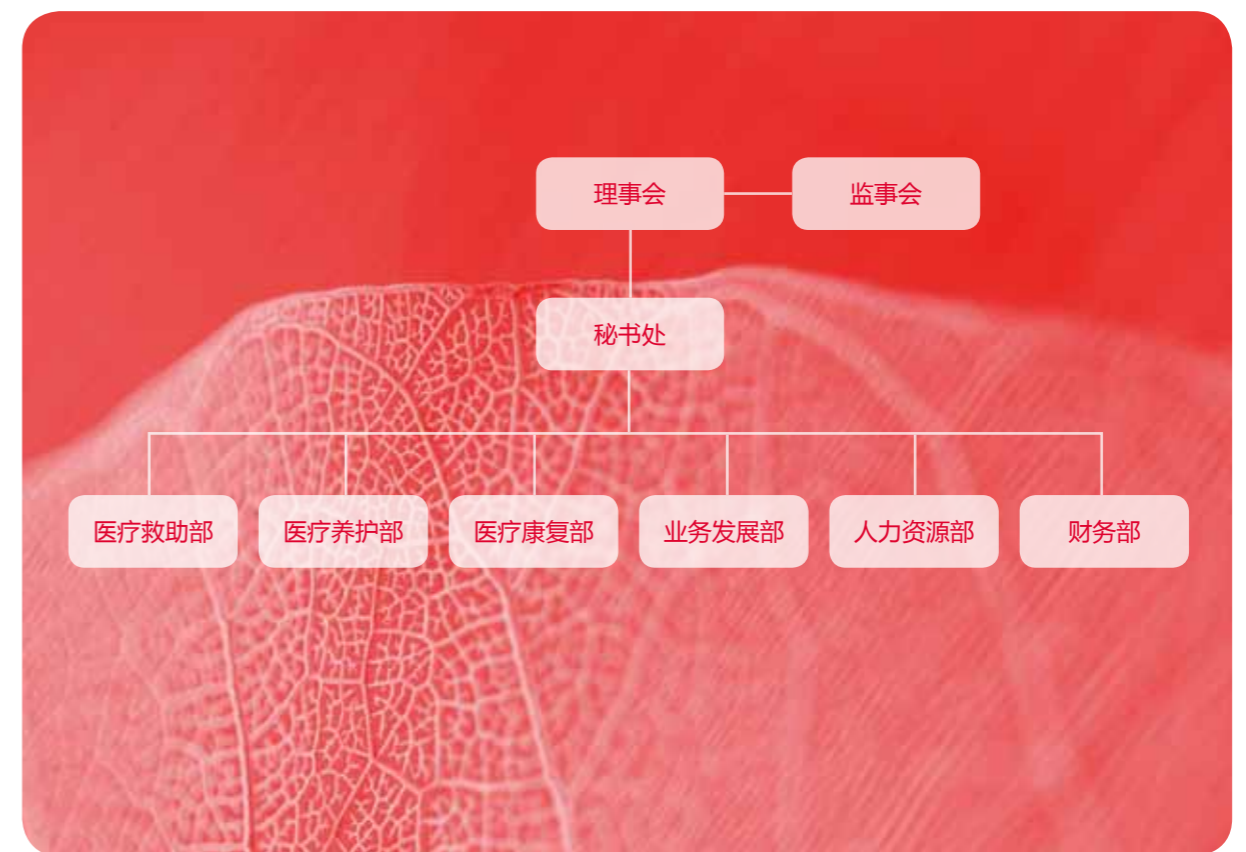

2012年， 对爱佑而言， 是跨越的一年。



王兵 | 理事长 | 爱佑慈善基金会

理事长寄语

2012年，对爱佑而言，是跨越的一年。

如果说一家企业的成长需要历经漫长的初创成长期，快速发展的扩张期，最终到达理想的成熟期，那么对于爱佑这样一家慈善基金会来说，亦同此理。经历了8年探索、积累的成长期后，爱佑已经为进入下一个阶段——“扩张期”奠定了坚实的基础，做好了充足的准备。

2012年，爱佑不断探索新的慈善模式，慈善项目领域不断延伸，各项工作成绩卓然。“爱佑童心”——孤贫先天性心脏病患儿手术治疗项目年救助的患儿数量达到4,591名，让“爱佑童心”项目的总救助数量达到历史新高——16,142名，继续保持着世界上规模最大的孤贫先天性心脏病患儿手术治疗项目的地位。“爱佑天使”——孤贫白血病患儿医疗救治项目展开试运行，年内资助1,219人次接受治疗。“爱佑新生”——病患

孤儿医疗养护项目的首个养护中心“爱佑·一汽-大众奥迪上海宝贝之家”，启动半年已救助152名病患孤儿。“爱佑和康”——残障儿童康复项目第一个康复中心9月在深圳正式启动，让爱佑成为了第一家发起成立社会企业的国内基金会。

围绕着这4个慈善项目，爱佑的其他工作也在有条不紊地同步推进。渠道建设稳步发展，定点合作医院不断调整，合作范围持续扩大，目前共有41家遍布全国，继续保持行业内独有的领先渠道资源优势。健全和完善了爱佑的工作体系及流程，每个环节严格遵循平台化管理。项目管理精益求精，用IT技术实现流程闭环控制，保持可控性和透明度，更加专业化和精细化。内部治理结构更加健全，组织竞争力持续提升。利用官网、微博等多渠道多方面披露信息，继续保持爱佑一贯公开透明的特性。

2013年，爱佑将秉持一直以来的“爱佑方法论”，在良好的愿景和价值观的指引下，依托清晰的战略定位，在慈善项目、渠道与布局、专业化人才，以及品牌建设方面不断提升和推进，继续追求可度量的慈善效果。在医疗救助、医疗养护、康复服务三大慈善领域不断开拓，为民间慈善新力量树立榜样，引领中国慈善新的方向。

运营报告

Operation Report



2012年度财务摘要

综观 2012 年度爱佑慈善基金会的主要财务指标数据，我们发现爱佑的筹款能力和公益项目支出能力都有大幅提升：2012 年度爱佑捐赠总收入过亿，较上一年度增长率达 59.93%；2012 年度公益项目总支出占上一年度基金余额的 91.09%，远远超过《基金会管理条例》中对非公募基金会的要求（不得低于上一年基金余额的 8%）。

图表 1：2012 年度主要财务指标 (单位：RMB 元)

类别	2011 年度	2012 年度	增长率
收入			
捐赠收入	69,740,460.80	111,533,112.45	59.93%
政府补助收入	0	1,500,000.00	
其他收入	1,534,918.85	2,400,142.07	56.37%
总计	71,275,379.65	115,433,254.52	61.95%
支出			
总计	56,487,806.95	82,388,408.97	45.85%

其他收入全部为利息收入。

2012 年度基金会行政管理费用（房租及物业支出）总额约 81.6 万余元，占总支出的 0.99%，均由北京万通地产股份有限公司定向捐赠。基金会工作人员的工资、差旅及其他相关行政费用由基金会的理事单独出资承担，以此保障基金会收到的捐赠人的每一分钱都用于公益项目支出。

图表 2：2012 年度资产及负债情况 (单位：RMB 元)

类别	2011 年度	2012 年度
资产		
货币资金	89,799,068.58	130,010,646.56
应收款项	749,996.79	600,000.00
待摊费用	0.00	67,691.30
总计	90,549,065.37	130,678,337.86
负债		
应付款项	1,002,279.25	8,086,706.19

应收款项全部为支付给医院的住院押金。

待摊费用为 2012 年支付的基金会 2013 年 1 月 1 日~1 月 14 日的房租及 2013 年 1 月 1 日~3 月 14 日的物业费。

应付款项为 2012 年实际已发生但尚未与医院结算的医疗救助款项 8,086,256.47 元及其他应付款 449.72 元。

图表 3-1：2012 年度捐赠收入构成 (限定性、非限定性) (单位：RMB 元)

类别	金额	占当年捐赠收入比例
限定性	39,980,822.86	35.85%
“爱佑童心”——孤贫先天性心脏病患儿手术治疗项目	11,819,414.02	10.60%
“爱佑天使”——孤贫白血病患者医疗救治项目	5,030,000.00	4.51%
“爱佑新生”——病患孤儿医疗养护项目	16,574,115.00	14.86%
“爱佑和康”——残障儿童康复项目	5,000,000.00	4.48%
房租及物业费	1,557,293.84	1.40%
非限定性	71,552,289.59	64.15%
总计	111,533,112.45	100%

图表 3-2：2012 年度捐赠收入构成（捐赠来源）（单位：RMB 元）

类别	金额	占当年捐赠收入比例
个人	4,246,087.72	3.81%
企业	52,389,361.71	46.97%
公益机构	54,897,663.02	49.22%
总计	111,533,112.45	100%

图表 4：2012 年度公益项目支出统计（单位：RMB 元）

类别	金额	占当年公益项目支出比例
● 爱佑童心	60,805,296.46	74.54%
● 爱佑天使	9,570,471.27	11.73%
● 爱佑新生	8,029,141.57	9.84%
● 爱佑和康	3,158,731.00	3.87%
● 其他	8,668.11	0.01%
总计	81,572,308.41	

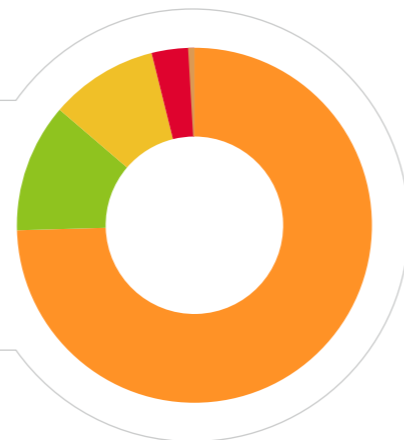

图表 5：2012 年度财务状况稳健程度

$$\text{营运资本比率} = \frac{\text{年末净资产余额}}{\text{最近一年总支出}}$$

此数据表示在没有外来捐款的状态下基金会可以维持现状运作的年数，国际标准以不低于 1 表示财务状况稳健。2012 年度爱佑慈善基金会营运资本比率为 1.49。

图表 6：2012 年度全职员工人均公益效能

$$\text{全职员工人均公益效能} = \frac{\text{年度公益项目支出总额}}{\text{年末全职员工总数}}$$

此数据表示平均每个全职员工完成的公益项目金额。2012 年度爱佑慈善基金会全职员工人均公益效能达 6,797,692.37 元，较去年增长了 1,208,910.39 元，增长率为 21.63%。

医疗救助项目

“爱佑童心” 孤贫先天性心脏病患儿手术治疗项目

“爱佑童心”——孤贫先天性心脏病患儿手术治疗项目是爱佑慈善基金会的首个慈善项目，于 2006 年与民政部合作设立。该项目资助 0-14 周岁、满足救助条件的先天性心脏病（以下简称先心病）患儿进行手术治疗。随着救助范围不断扩大，受助患儿数量逐年上升，2012 年，“爱佑童心”项目共救助患儿 4,591 名，项目累计救助患儿 16,142 名，新增 2 家定点医院（浙江大学医学院附属儿童医院、福建医科大学附属协和医院），使项目定点医院达到 41 家，确保各省贫困先心病患儿都能就近得到一流的医疗救治。

2012 年“爱佑童心”项目特设术前检查费用小基金，资助特困及复杂先心病患儿术前检查费用，累计资助患儿 142 名，资助金额共计 310,013.23 元。

同时，这一项目带动了很多公益组织参与儿童先心病的救助，也为政府相关部门提供了决策参考，各级民政、卫生部门相继出台了针对儿童先心病的救助措施，并最终将四种简单先心病纳入了新型农村合作医疗（以下简称新农合）保障体系。此外，我们第一时间与国家儿童重大疾病医疗救助政策紧密结合，将救助工作更多集中于复杂先心病，并与湖北、河南、新疆维吾尔自治区、贵州等多个省市的卫生部门开展合作，形成了患儿手术费用先由医疗保险报销、再由“爱佑童心”项目补充资助的模式。这不仅极大地减轻了患儿家庭的经济负担，更高效地整合了各类社会资源。



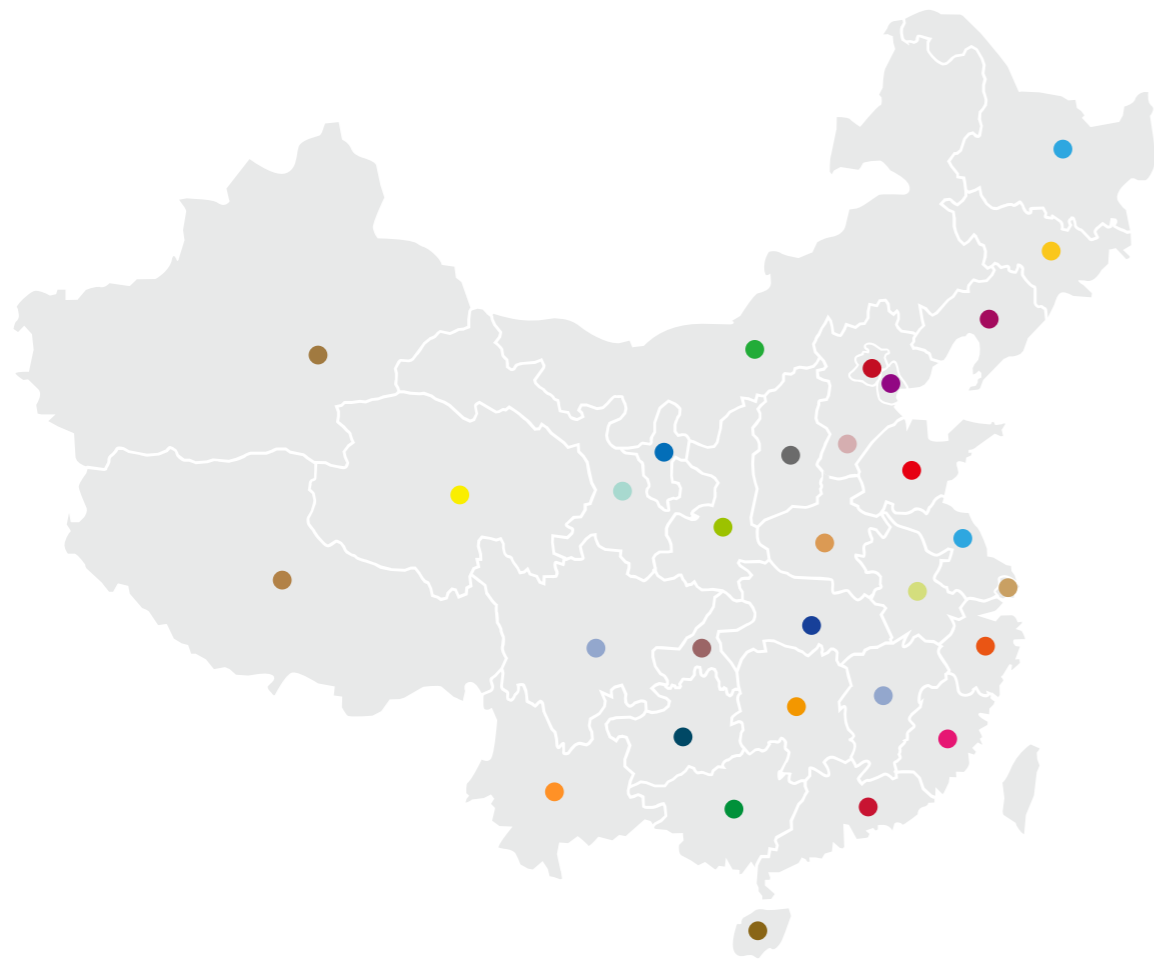

图表 2：“爱佑童心”项目 2012 年度救助患儿分省统计（单位：人）

省份 / 救助患儿人数		
四川省	●	643
重庆市	●	473
广东省	●	452
云南省	●	376
吉林省	●	373
河北省	●	294
河南省	●	231
贵州省	●	221
陕西省	●	197
安徽省	●	159
甘肃省	●	130
湖北省	●	124
山西省	●	118
山东省	●	111
新疆维吾尔自治区	●	102
黑龙江省	●	99
江西省	●	97
宁夏回族自治区	●	73
江苏省	●	70
广西壮族自治区	●	63
内蒙古自治区	●	44
青海省	●	42
湖南省	●	40
浙江省	●	16
北京市	●	11
福建省	●	10
辽宁省	●	8
天津市	●	8
海南省	●	3
西藏自治区	●	2
上海市	●	1



图表 3：“爱佑童心”项目 2012 年度救助患儿病种分布统计（单位：人）

	2,141	简单先天性心脏病
	2,450	复合先天性心脏病及复杂先天性心脏病

图表 4：“爱佑童心”项目 2012 年度各定点医院救助情况统计

片区	医院	救助患儿数 (人)	救助费用 (RMB 元)
东北	哈尔滨医科大学附属第一医院	85	1,103,000.00
	吉林大学第二医院	95	1,214,499.95
	吉林大学第一医院	91	942,021.42
	吉林大学中日联谊医院	128	1,564,929.32
	吉林省心脏病医院	68	849,000.00
华北	河北省儿童医院	135	1,966,758.48
	清华大学第一附属医院北京华信医院	168	3,047,222.00
	山西省儿童医院*	5	60,000.00
	首都医科大学附属北京安贞医院	270	4,547,311.08
	天津泰达国际心血管病医院	69	774,285.46
华中	中国人民解放军海军总医院	161	1,871,750.29
	河南省胸科医院	96	1,014,663.26
	华中科技大学同济医学院附属协和医院	5	56,000.00
	武汉亚洲心脏病医院	217	3,320,992.82
	郑州人民医院*	34	410,000.00
华南	广西医科大学第一附属医院	48	481,000.00
	广州军区广州总医院	722	7,293,599.00
	深圳市儿童医院	37	186,420.00
	福建医科大学附属协和医院	5	44,609.66
	江西省儿童医院	6	78,479.53
华东	南昌大学第二附属医院*	2	13,884.29
	青岛市妇女儿童医疗保健中心	25	508,585.00
	上海长海医院	170	2,655,000.00
	上海交通大学医学院附属上海儿童医学中心	65	1,309,833.86
	上海市同济医院	72	766,770.37
西北	浙江大学医学院附属儿童医院	10	213,347.37
	新疆生产建设兵团医院	23	370,306.49
	新疆维吾尔自治区喀什地区第二人民医院	29	432,187.80
	新疆心脑血管病医院	7	76,000.00
	中国人民解放军第四军医大学第一附属医院 (西京医院)	377	4,908,300.00
西南	中国人民解放军兰州军区乌鲁木齐总医院	40	1,030,352.17
	成都心血管病医院*	178	1,990,761.40
	四川大学华西第二医院	123	1,463,792.18
	四川大学华西医院	100	1,583,840.69
	中国人民解放军成都军区总医院*	239	3,342,786.13
	中国人民解放军第三军医大学第二附属医院 (新桥医院)	430	7,518,378.36
	中国人民解放军第三军医大学第三附属医院 (大坪医院)	256	1,484,386.60
		合计：	60,495,054.98**

说明：1. 各定点医院救助患儿的平均费用不同，是因为“爱佑童心”项目因时、因地制宜，与各地现有政策、资源紧密结合，合理分配资源，最大化善款的社会效益。例如，在新型农村合作医疗（新农合）政策推广较好且相关管理部门与定点医院已实现即时结算的部分省市，患儿手术费用先由新农合报销，再由爱佑慈善基金会予以一定比例的资助；在当地慈善会或其他慈善组织开展类似项目的部分省市，患儿手术费用由爱佑慈善基金会和当地慈善组织联合资助；各定点医院专业优势不同，部分定点医院救助的重症患儿、低龄低体重患儿较多，因而救助费用金额较高；另外，应部分捐赠人要求，爱佑慈善基金会会对个别地区（如新疆维吾尔自治区）部分国家级贫困县的特困患儿予以全额资助。

2. *2012 年爱佑慈善基金会与山西省儿童医院、郑州人民医院、南昌大学第二附属医院、成都心血管病医院、中国人民解放军成都军区总医院终止合作。

3. ** 此数据仅为患儿手术费用合计，不包含 2012 年爱佑慈善基金会资助特困及复杂先心病患儿术前检查费用 310,013.23 元（由四季堂捐赠）及项目汇款手续费 228.25 元。

图表 5：“爱佑童心”项目操作流程图



“爱佑童心”项目实施 6 年多来，累计救助患儿 16,000 余名，年手术量近 5,000 例，项目覆盖中国 31 个省、市、自治区、直辖市，已成为世界上规模最大的孤贫先天性心脏病患儿手术治疗项目。基金会所创立的“流程化管理、多方位监控、单病种限价”的项目模式也在不断趋于完善，并被其他公益组织在同类项目中广泛借鉴使用，更以专业化、流程化、精细化的科学设计管理项目实施的每个环节，最终形成了高效、透明的“闭环系统”操作模式。

多方联合义诊筛查，逐步实现偏远山区患儿救助全覆盖

为使更多交通和信息落后地区的贫困患儿能及时得到适当的手术治疗，“爱佑童心”项目组与各级政府部门、基层民间组织及项目定点医院联合实施免费义诊，深入基层开展摸底调查，告知贫困患儿项目救助信息和资助流程。将符合项目救助标准的患儿登记在册，由项目组 and 定点医院根据患儿病情和医院床位情况，批量安排患儿入院治疗。

借助远程业务协同管理系统，实现项目流程化管理、多重监控、零误差

“爱佑童心”项目原有的流程化管理、多方位监控的项目模式，借助网络业务平台，形成了一套跨部门的、系统的、高效运作的体系，使项目管理得以更便捷、高效、零误差地实现。例如，全国各地患儿均可在入院当天即完成申请资料的提交，三个工作日内得到基金会的审核批复。“爱佑童心”项目工作人员可实时追踪患儿的治疗进展，患儿痊愈出院后，“爱佑童心”项目工作人员可利用这一网络业务平台方便地与定点医院结清手术费用。另外，网络业务平台还可实现基金会内部财务与项目部门双重验证，保证“爱佑童心”项目发生的每一笔费用都准确无误。

该系统的启用，使得工作流程环环相扣，保证项目工作人员能够及时督促、跟踪了解各参与方的进展。“勾选式”和“一键生成”等便捷操作，不仅避免了手工统计可能出现的误报、漏报等问题，确保了项目准确、无误差地实施，保证项目工作结果标准、规范。



定点医院动态管理，确保医疗效果良好、治疗费用合理

动态管理定点医院，定期多维度评估：定点医院的数量及分布、各家医院的内部管理状况、医疗和费用水平等都是“爱佑童心”项目能否为孤贫先心病患儿提供更好医疗救助的关键。为确保“爱佑童心”项目持续、高质量、高水准的运作，基金会制定了“爱佑童心”项目定点医院评估考核体系，定期对定点医院进行多维度的评估考核。根据结果淘汰不合格医院，并不断补充新的优秀医院进入网络。

单病种限价：参考先心病手术费用一般性行业标准，“爱佑童心”项目与各定点医院明确限定不同病种的手术费用，使各项医疗费用清晰可控。为保证项目顺畅实施，各定点医院采用全院相关科室共同配合控制费用的项目操作模式，配备专业人员管理项目，为患儿开通绿色救治通道等多种途径，有效地控制了贫困患儿的治疗成本。

复杂病种专家会诊：为确保疗效良好，疑难病种患儿的术前检查结果，均由“爱佑童心”项目专家组

会诊后，再根据专家建议及患儿实际情况，将其安排到合适的定点医院予以救治。

资源整合、善用捐款，打造全国性的跨界医疗救助平台

“爱佑童心”项目及时与国家、地方政策紧密配合，并结合其他救助项目，确保善款高效利用。例如：针对已实现全省统筹或跨地区即时结算的省、市，患儿手术费用先由新农合报销，再由“爱佑童心”项目予以补充资助。如果当地已有其他慈善组织开展类似项目，基金会即与其联合救助，杜绝重复资助。

评估监测、抽样回访，确保项目成果有效可度量

为监测项目开展成效，确保各环节、各参与方严格按照既定模式实施项目，以及进一步优化项目模式，“爱佑童心”项目组开展自我评估及第三方评估。针对项目实施的每个环节，分类随机抽样回访。回访方式包括电话回访及项目人员、志愿者实地回访，回访内容包括患儿治疗情况、费用支出等。



“爱佑童心”项目自 2006 年实施以来，已累计资助了 16,142 名先心病患儿进行手术治疗，产生了巨大的社会影响力。这不仅改变了上万个孩子的命运，还帮助了近十万人（患儿的父母亲友）摆脱沉重的经济负担和精神压力，实实在在地为这些患儿家庭解决了经济难题。基于多年来在全国各地开展项目积累的数据，“爱佑童心”项目工作人员对患儿家庭的走访，并综合定点医院医生们对患儿病情及其治疗情况的经验总结，我们发现：

- “爱佑童心”项目资助的患儿几乎全部来自农村贫困家庭；
- 这些家庭往往无力一次性支付大额先心病手术费用，部分贫困家庭甚至连到大医院检查的路费都无力承担；
- 在没有国家政策或社会力量帮助的情况下，贫困家庭的患儿通常无法及时得到救治。据统计，得益于“爱佑童心”项目的患儿平均入院治疗时间提前了 2.7 年，如果不是这样，许多重症患儿将错过手术时机，进而失去生命；
- 先心病患儿比一般孩子身体抵抗力更差，极易罹患感冒、肺炎等疾病。每年每名患儿日常医疗费用平均约需 3,000 元人民币（据走访调研及各医院医生

的经验估算）；

● 先心病患儿的父母为照顾孩子，几乎双方都留在家中务农，无法外出打工增加收入。患儿手术治愈后，每年不再支出动辄几千元的医疗费，还至少可解放一个家庭劳动力外出打工，使家庭经济状况得以显著改善。据国家统计局《2012 年国民经济发展稳中有进》中的数据（2012 年年末外出农民工人均月收入水平 2,290 元）估算，一个外出务工人员年收入约为 2.7 万元人民币。

综上所述，“爱佑童心”项目不仅为贫困患儿家庭解决了大额手术医疗费用，为极度贫困家庭解决了患儿急需的术前检查、路费费用，节省了大笔日常医疗支出，还使得至少 1 名家长能外出务工，增加收入。据估算：

- 该项目已累计为上万个患儿家庭节省手术费用、为部分贫困家庭提供术前检查或路费共计约 1.8 亿元人民币；
- 为这些家庭节省患儿两年多日常医疗费用共计约 1.3 亿元人民币；
- 假设一名家长外出务工，在两年多时间里这一万多个家庭增收总计约 11 亿元人民币。

“爱佑天使” 孤贫白血病患者医疗救治项目

爱佑慈善基金会于 2011 年 5 月开始试行“爱佑天使”——孤贫白血病患者医疗救治项目，救助 0-14 岁孤贫白血病患者。分别在华北、华东、华中、西南地区，与在国内儿童白血病治疗领域具有领先水平的 8 家医院签订了定点医院合作协议，已成功资助白血病患者 400 多人。2012 年底，因基金会救助项目调整，决定于 2013 年暂停接受新患儿申请，之前审核通过但尚未结束资助的患儿，将继续按照原有标准予以资助。

图表 1：“爱佑天使”项目 2012 年度各定点医院救助情况统计

救助医院	救助人次	救助费用 (RMB 元)
合计	1,219	9,570,277.52*
华中科技大学同济医学院附属协和医院	80	935,800.00
上海交通大学医学院附属上海儿童医学中心	2	20,000.00
首都儿科研究所附属儿童医院	145	1,252,559.12
首都医科大学附属北京儿童医院	670	6,077,168.96
四川大学华西第二医院	307	1,139,127.23
浙江大学医学院附属儿童医院	15	145,622.21

说明：* 此数据仅为患儿救治费用合计，不包含项目汇款手续费 193.75 元。



小源，男，8岁，来自内蒙古，患急性淋巴细胞白血病（中危）。2011年6月30日第一次住院，2012年6月7日结束最后一个阶段的治疗出院。目前在家口服药物和打针进行维持治疗，预计2013年下半年就可以完全停药。因病情很稳定，目前妈妈在家照顾小源，爸爸已在家附近打零工贴补家用，2013年下半年小源就可以正常上学了。



希希，女，5岁半，来自四川，患急性淋巴细胞白血病（中危），在四川大学华西第二医院治疗。目前已进入巩固治疗阶段，预后良好，预计2013年底停药。

子涵，男，4岁，来自北京。子涵2012年初出现贫血、发烧等症状后，在首都儿科研究所附属儿童医院做骨髓穿刺，确诊为急性淋巴细胞白血病。经过一年多的治疗，子涵现在处于化疗的维持阶段，每个月到医院做一次化疗，平时口服化疗药。通过腾讯乐捐平台，广大网友为他筹集善款1万多元。



医疗养护项目

“爱佑新生” 病患孤儿医疗养护项目

据《中国儿童福利政策报告（2011）》所述，中国弱势儿童群体中，孤儿人数从2005年的57.4万上升至2010年的71.2万，五年间增长幅度约为24%。这些孤儿80%以上患有严重的先天性疾病，大多病情危重，需要及时的抢救治疗、专业的护理照料以及康复训练。

爱佑慈善基金会于2011年9月设立“爱佑新生”——病患孤儿医疗养护项目。2012年5月，该项目在上海设立的第一家养护中心正式开始运营。在开设第一家养护中心的过程中，爱佑慈善基金会引入了一种新型合作模式。经过多方商谈，爱佑成功地将福利机构、政府职能部门、医院、企业、民间公益组织等多方资源汇集于基金会的平台，在上海市民政局和上海儿童医学中心、一汽-大众奥迪的大力支持下，“爱佑·一汽-大众奥迪上海宝贝之家”在上海儿童医学中心内成功设立。该中心建筑面积1,100平方米，内设儿童房20间，床位80张，并辅助建有儿童活动中

心、特护室等功能区域。爱佑高级战略合作伙伴一汽-大众奥迪承诺连续三年冠名资助该养护中心共计人民币三千万元，并号召“奥迪英杰汇”成员、媒体记者、奥迪经销商、奥迪车主等不同领域的爱心人士加入“爱佑·一汽-大众奥迪上海宝贝之家”的志愿者行列，尽自己所能为养护中心的宝宝们提供帮助。

“爱佑新生”项目于2012年成为“中央财政支持社会组织参与社会服务项目”的社会工作服务示范项目，并于2013年再次获得立项，荣列“承接社会服务试点项目”，连续两年获得中央财政项目资金支持，立项金额共计250万元人民币。该项目下一步计划在省会城市与当地儿童福利院合作设立嵌入式养护中心，结合福利院场地优势，辅以基金会资金优势、定点医院丰富的医疗资源、养护中心完善的设施配备以及项目团队专业的运营管理，共同挽救病患孤儿的生命，帮助他们获得新生，拥有美好的未来。

图表 1：“爱佑新生”项目流程图

1 申请 | 严格审核

- 当地福利机构将患儿完整申请资料（项目申请书、病情诊断书、孤儿证明等）通过网络业务平台提交至“爱佑新生”项目组。
- 项目组核实确认患儿资料真实无误后，根据患儿病情及养护中心床位情况，及时协调转移接收的时间、地点等相关事宜。

2 接收 | 权责明晰

- 与当地福利机构签订转移接收等一系列协议（受助患儿收养协议书、委托书等），明确规定患儿监护权的暂时转移及转移期间双方的权责义务。
- 当地福利机构陪护人员按照与项目组协商确定的时间护送患儿至“爱佑新生”项目养护中心，并办理转移接收手续。

3 观察 | 隔离防范

- 患儿进入“爱佑新生”项目养护中心后，需在专门的观察室接受 24 小时隔离观察，由项目养护中心的专业医护团队诊断评估。
- 患儿身体状况及病情稳定后正式入住项目养护中心。

4 治疗 | 及时高效

- 项目医疗团队依据患儿身体状况进行就诊排期，适时携患儿前往爱佑定点医院治疗。
- 借助爱佑丰富的医疗资源和渠道，确保患儿得到安全、高效的医疗救治。

5 养护 | 专业规范

- 生活环境健康安全：“爱佑新生”项目养护中心参照国内外各类儿童福利机构、医疗场所的先进设计理念及养护经验，配备国内领先的软硬件设施。项目组严格监管膳食采购、设备维护、环境卫生、活动安排等环节，确保患儿拥有健康安全的生活环境。
- 制度完善操作规范：清晰的养护中心制度规范、项目实施方案、职位设置及工作职责划分等。
- 全方位安全监控：养护中心设置 24 小时安防监控系统，实时了解患儿情况，基金会亦可实现远程监控。
- 精细化医疗养护：全职儿科护士长及护士根据医嘱，为每个孩子制定专业的医学护理方案，督导护理员具体实施。
- 专业级培训队伍：上海儿童医学中心定期为“爱佑·一汽·大众奥迪上海宝贝之家”义务提供医学咨询和指导，并志愿为护理员提供专业培训，内容涉及术后康复、科学喂养、急救等方面。



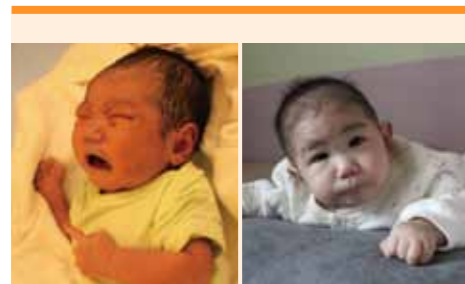

2012年8月22日，小菲来到“爱佑·一汽-大众奥迪上海宝贝之家”。这个因患先心病而被遗弃的小姑娘，浑身紫绀严重，脆弱的生命随时都会丧失。经过爱佑慈善基金会和上海儿童医学中心社工部的积极协调，在上海儿童医学中心心脏中心各科室的大力配合下，这个只有12天大的孩子第一时间进入救助程序，抵沪后即刻被安排到心脏中心CICU接受各项指标的检查，于当晚8点30分即顺利完成手术，小菲成功得救！



11个月大的小川被当地福利院的阿姨抱来时一直咳个不停，检查后发现他身患肺炎，彩超显示三尖瓣重度返流，肺动脉高压。为能早日手术，小川被及时安排住进上海儿童医学中心心内科病房进行调整治疗。肺炎得到控制后，他被即刻转到心外科做手术。现在小川的心脏功能已恢复正常，健康帅气的他已被美国家庭成功收养，踏上新的生命旅程！



肚子涨得青筋鼓起，无法喝奶和正常排便，这就是随时可能失去生命的无肛弃婴，阿强。当地福利院一接到这个孩子，立即与项目组取得联系。一个电话改变了他的命运，没有犹豫，没有推延，只一句话：速速送来！

阿强一到上海就立刻被送进上海儿童医学中心NICU室做急诊手术（横结肠造瘘），手术很顺利。但因病情拖延较久，术后阿强反复高热、血小板明显减少，以至伤口破裂、严重感染。5天后又急诊进行清除术（抗感染治疗与蛋白质支持），才最终脱离生命危险。

在项目养护中心护理员们的精心护理下，阿强已经从刚接来时的3斤多长到了19斤，变得更加阳光活泼。现在，他马上就要去医院接受扩肛手术，条件成熟时再做关瘘和肛肠吻合手术。祝福他一切顺利，尽快获得新生、开启新的生命！

康复服务项目

“爱佑和康” 残障儿童康复项目

作为市场和第三部门交融而生的社会企业，近些年在世界各地发展迅猛，其所带来的创新思维和社会影响力已经在世界范围内得到充分证明。

- 英国作为全世界社会企业发展最好的国家之一，社会企业兴起时间早、分布领域广，数据显示英国社会企业的生产总值在英国GDP中的比重已与餐饮业相当；
- 美国社会企业的发展水平比较高，遍布各行各业，美国更重视社会企业家精神，强调通过创新思维、勤奋自律等途径解决社会问题；
- 在中国，社会企业仍是新鲜事物。2004年开始有人进行研究和推广，2007年前后，各种社会企业孵化器、培训项目和课程纷纷出现。虽发展势头强劲，但仍面临规模较小、资金不充足、政策法规不完善等多重挑战。

2012年9月建成并投入运营的深圳市爱佑和康儿童康复中心，正是一家以此标准建设并按社会企业模式运作的民办非企业单位，旨在为特殊儿童及其家庭提供专业化、高水平、低花费的康复服务。

目前国内数量庞大的孤独症儿童群体，正面临康复服务机构数量少、水平良莠不齐、社会资源支持匮乏、家庭负担沉重等多方面问题。“爱佑和康”项目旨在通过引进国外先进康复理念和技术体系，培养高水平、专业化的团队，建立国内一流的专业康复机构。通过科学的评估与系统的干预训练，发掘这些特殊儿

图表1：社会企业的核心概念示意图



童的潜能，形成独立生活能力，帮助他们融入主流社会；同时，通过高水平的示范机构以及行业培训，带动和促进整个行业的发展；也希望通过广泛宣传康复工作的社会意义，普及相关的康复知识和技术，倡导社会各界对残障儿童群体及其家庭的关注和支持，多角度解决残障儿童康复这一社会问题。

未来，“爱佑和康”项目计划在国内一线、准一线城市建立为残障儿童及其家庭提供高水平 and 专业化综合服务的连锁康复服务机构。并以此为平台，推动国内残障儿童康复行业的发展。



左一：
深圳市市长许勤（右四），副市长陈彪（左二），爱佑慈善基金会理事长王兵（右二），腾讯公司董事会主席兼首席执行官、爱佑慈善基金会理事马化腾（左四）为深圳市爱佑和康儿童康复中心剪彩

左二：
王兵、深圳市民间组织管理局局长马宏（前排左二）、马化腾与志愿者们在一起

左三：
中心老师在对孤独症患者进行一对一个别化训练

左四：
中心老师在对孤独症患者进行感觉统合训练

图表 2：认识孤独症（自闭症）



基本概念

“孤独症”（Autism）又称“自闭症”。根据《国际疾病分类法》第十版（ICD-10）和《美国精神障碍诊断统计手册》第四版（DSM-IV）的诊断依据，可将其定义为：在社会性互动、人际交流方面存在缺陷，并在行为与兴趣上有固着性与反复性的广泛性发育障碍。目前，对孤独症的成因尚未有定论，但基本上已形成共识的是：孤独症属于先天性疾病，以目前的科学水平，全世界还没办法预估、阻止或避免孤独症的发生。

特征

儿童孤独症主要存在三个方面的核心症状，又称为孤独症三联症：社会交往障碍，无法与周围人正常沟通与互动；语言障碍，语言发展落后，语言缺乏交流性；刻板行为和兴趣狭窄。

发生率

在上世纪 80 年代以前，孤独症一直被认为是一种罕见病，在世界范围内，18 岁以下的发生率在 1-4/10000 左右。80 年代后，各国报道的孤独症发生率呈现显著上升的趋势。美国疾病控制与预防中心的监测数据显示：



2001 年，孤独症首次被列入我国残疾儿童的调查中，调查显示，孤独症已成为精神残疾的最大病种。据推算，我国孤独症人数在 100-150 万之间，而大部分专家认为这还仅仅是保守估计。

明明（化名），3 岁，来自深圳。2 岁时检查出患有孤独症。那时，他基本不说话，从不与人交流，体能及大肌肉运动方面发展迟缓。妈妈害怕带他出去被人笑话，因此整天把明明关在家里，自己也不和别人交流。

2012 年下半年，妈妈和明明来到深圳市爱佑和康儿童康复中心接受康复训练。老师们针对明明的情况设计了专门的训练方案，从口肌、发音和专注力开始，到认知、语言表达和感统训练等等，经过半年多的康复训练，明明不仅能开口说话，还开始学说英文！

在社工的辅导下，妈妈也和其他家长一样，慢慢地调整观念，更坦然而有技巧地面对孤独症。在中心和妈妈的共同努力下，明明终于可以像其他孩子一样上幼儿园，和小伙伴们玩耍。在一次中心的家长会上，妈妈感动地哭了，她说，看到孩子一天天的变化，就是看到了生活的希望！

专项基金及高级战略合作伙伴

自 2009 年 5 月与万科集团合作设立首个专项基金以来，截至 2012 年底，在爱佑慈善基金会的平台上共有 5 个专项基金，分别是：万科专项基金、李家杰专项基金、“网救童心”腾讯专项基金、招商局专项基金和爱润幼苗专项基金，以及 1 个高级战略合作伙伴——一汽 - 大众奥迪。

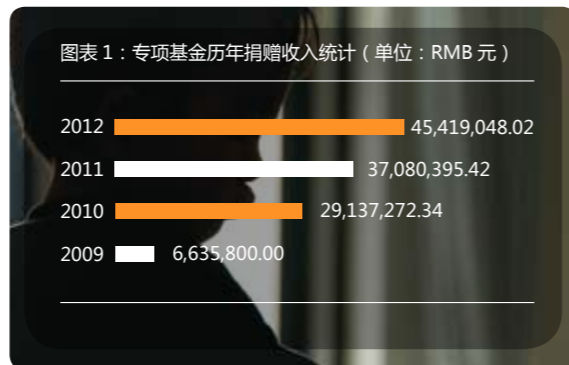

图表 2：2012 年度专项基金及高级战略合作伙伴捐赠收入统计（单位：RMB 元）



爱佑慈善基金会设立的专项基金模式高效、灵活、优势互补。首先，这些嫁接到爱佑平台上的专项基金各自发挥出鲜明的特色，丰富和完善了爱佑的项目。万科专项基金实行“实地走访”制，即项目团队实地走访每一个患儿家庭，勘察实际情况，再审核资助。李家杰专项基金为港澳台企业家参与大陆慈善公益事业提供了一个窗口，而且这一专项基金不限定应用于某个单一项目，方便爱佑灵活调配资源。“网救童心”腾讯专项基金开拓了新的募款渠道，全国的爱心网友都可通过腾讯月捐计划、乐捐计划平台奉献爱心，并可以在网上监督善款使用，整个过程透明、反馈及时，深受广大网友的信赖。招商局专项基金在合作过程中依托自身扶贫项目，利用与当地的良好关系协助“爱佑童心”项目与当地新农合结合，实现“异地直补”的资助模式，大大简化了患儿报销的程序，也减少了患儿自付的费用。爱润幼苗专项基金为家族基金，薛

伟成先生及其家人积极参与到项目实施的各环节当中，并在亲朋好友、生意伙伴以及客户中推广项目。

其次，专项基金捐赠总量逐年增长，助力基金会实现战略转型。从 2009 年设立第一个专项基金以来，专项基金总额占基金会全年捐赠收入的比例已超过 40%，持续、有力地支持了爱佑在儿童医疗救助、医疗养护、康复服务三个领域的迅猛发展。

再次，专项基金很好地整合、动员了社会各方面资源，形成一个集团作战、强强联手模式。优化配置资源，提高项目实施效率，避免渠道重复建设。同时，动员企业的员工、业务伙伴以及客户成为爱佑项目的支持者和志愿者，使得爱佑项目具有广泛的社会关注度和参与度。

最后，爱佑的每个项目都能从不同专项基金得到支持，使得基金会可根据实际需要，灵活调配资金，快速、高效、准确地为患儿提供资助。

万科专项基金

万科专项基金于 2009 年由万科集团设立，是爱佑慈善基金会的第一个专项基金。万科集团各地分公司的员工利用休息时间，带着由业主以及由社会各界爱心人士组成的志愿者们走访了河北、四川、安徽、山东、山西、陕西、广东、新疆维吾尔自治区、重庆市、深圳市等省、自治区、直辖市多个患儿家庭。2012 年度救助费用总计 6,450,982.05 元人民币。



爱佑慈善基金会理事、万科企业股份有限公司总裁郁亮先生到患儿家庭走访

李家杰专项基金

2009 年 12 月，由李家杰先生创办的“李家杰珍惜生命基金”与爱佑慈善基金会合作成立李家杰专项基金，资助范围涵盖“爱佑童心”、“爱佑天使”和“爱佑新生”项目。每年春节另行出资组织志愿者为其救助的患儿寄送生活、学习用品。2012 年度救助费用总计 26,683,364.19 元人民币。



爱佑慈善基金会理事、恒基兆业有限公司董事局副主席李家杰先生探访患儿



爱佑慈善基金会理事、恒基兆业有限公司董事局副主席李家杰先生出席让爱前行——2012 爱佑慈善夜

“网救童心” 腾讯专项基金

“网救童心” 腾讯专项基金 2010 年 1 月 1 日上线，至 2012 年底，已经有 20 多万网友奉献了爱心，来自网友的捐款及腾讯公益慈善基金会配比捐赠的捐款累计近 1,700 万元。2012 年度救助费用总计 3,859,604.60 元人民币。



招商局专项基金

招商局慈善基金会于 2010 年 5 月与爱佑慈善基金会合作设立招商局专项基金。该专项基金在贵州省毕节市威宁县推动实现“异地直补”，该县患儿在省外定点医院接受手术治疗后，即由威宁县卫生局新农合办公室与医院跨省即时结算，“招商局专项基金”再资助剩余部分的费用，大大减化患儿报销的程序。2012 年度救助费用总计 3,388,942.43 元人民币。



2012 年 5 月 13 日，招商局慈善基金会常务副秘书长黄奕、慈善大使郭建津、虹学兰、张文娟与威宁观风海镇术后患儿合影



爱润幼苗专项基金

2011 年 10 月，薛伟成先生及其家人通过南通伟成投资发展有限公司与爱佑慈善基金会合作设立了“爱润幼苗专项基金”，旨在救助孤贫病患儿童，薛伟成先生还另行出资，制作项目的宣传短片及宣传彩页，向更多的爱心人士介绍项目。2012 年度救助费用总计 5,893,309.75 元人民币。

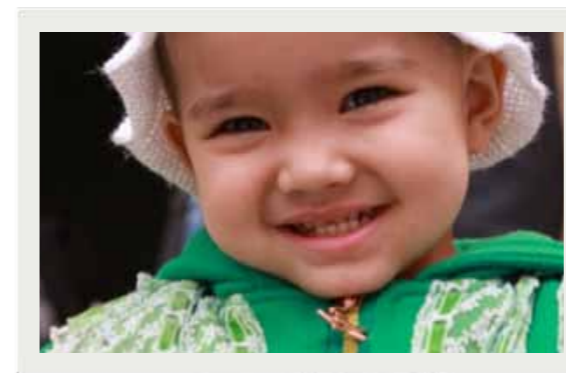

我的病好了，看我笑的多甜！



爷爷，我好了以后也可以跑了！

高级战略合作伙伴：一汽 - 大众奥迪

经过近一年的评估和考察，2012 年爱佑慈善基金会与一汽 - 大众奥迪结成“高级战略合作伙伴”，共同关注病患孤儿的医疗救助。2012 年 6 月 1 日，由一汽 - 大众奥迪冠名资助的“爱佑新生”项目首家病患孤儿医疗养护中心——“爱佑·一汽 - 大众奥迪上海宝贝之家”正式投入运营。截至 2012 年底，“爱佑·一汽 - 大众奥迪上海宝贝之家”已累计接收病患孤儿 152 名。



爱佑慈善基金会理事长王兵先生（右一）、原一汽 - 大众奥迪销售事业部副总经理张晓军先生（右二）、理事史玉柱先生（左一）、冯仑先生（左二）出席“爱佑·一汽 - 大众奥迪上海宝贝之家”成立仪式



爱佑慈善基金会理事长王兵先生与一汽 - 大众奥迪销售事业部公关总监卢敏捷女士在爱佑·一汽 - 大众奥迪上海宝贝之家媒体沟通会上

·专项基金掠影·



探访活动

里昂证券志愿者探访



2012年11月30日，西安的冬天已是异常寒冷，但中国人民解放军第四军医大学第一附属医院（西京医院）的病房内暖意浓浓。里昂证券的志愿者们不远千里从香港带着礼物来探望在医院接受治疗的孩子们。这让孩子们感受到即便在香港那么远的地方，仍有很多叔叔阿姨在关心牵挂着他们。

上左：
虽然我病着，可看到这么多的礼物，还有漂亮的阿姨来看我，太开心了！
上右：
“小莹，这是阿姨从香港带来的糖，尝一块吧！”——来自里昂证券的蒋杰女士请小朋友们吃糖。
下左：
爱的行动，从义诊开始。这是去西安泾阳县义诊的医生们、里昂证券爱心人士和爱佑慈善基金会的工作人员合影。
下右：
收到礼物，我可开心了。竟然还有奥特曼！——来自里昂证券的Helena Wai女士向小朋友赠送礼物

银城地产志愿者探访手记

此次探访为期2天，我们走访了盐城响水县周边的几个乡镇，探访人员分为两组，总共看望了20名术后患儿。经过这次探访，我明白了什么叫一贫如洗，什么叫家徒四壁，而这些词汇原本只存在于我的概念里。我们探访的每个孩子家里几乎都是空荡荡的屋子，几件旧家具，唯一能让人眼前一亮的是孩子们为迎接我们的到来而穿上的所谓“新”衣服。有一个先心病的孩子，因为哥哥脑瘫，父母才又生下了他。还有一个孩子，父亲患有精神疾病丧失劳动能力，母亲为了维持生计在纺织厂昼夜上班，六年级的姐姐担当起了母亲的角色来照顾他，但不久前姐姐骑自行车上学时又在路上摔伤了……

物质上的帮助是容易做到的，但是对孩子们内心的关怀和慰藉，却很难。虽然我们的力量渺小，无法彻底地改变他们的生活环境，但是我们不会在一次探访之后就转身离开。我们虽然不能天天见面，但他们将永远是我心底牵挂的人，我也将继续尽己所能持续地关注和帮助这些孩子。



上图：
小嘉玲和奶奶跟银城地产的志愿者们合影

下图：
“这个啊，这么玩！”，银城地产的晓黎姐姐正在给孩子们讲解玩具的玩法

新浪网志愿者探访

2012年1月16日，正值农历小年，爱佑慈善基金会工作人员与新浪网工作人员来到首都医科大学附属北京儿童医院看望爱佑慈善基金会理事曹国伟先生捐资救助的白血病孩子，并给他们带去新年礼物和新春祝福。

活动现场，爱佑慈善基金会和新浪网的工作人员一起，在北京儿童医院血液科医生的陪同下，走进患儿活动室与孩子们亲切交流互动。大家还将带来的新浪围脖、玩偶、爱心糖果包等爱心礼物送给孩子们，并与孩子们一同绘出新年图画，在拍照留念的同时也许下新年愿望。



志愿者到北京华信医院探访

2012年12月21日，圣诞节前夕，爱佑慈善基金会联合北京华信医院，与10位爱心志愿者共同为“爱佑童心”项目资助的先心病患儿送去温暖的圣诞祝福。每一位志愿者都为孩子们带来自己精心准备的礼物，有漂亮的圣诞帽、征集来的由全班同学写的祝福卡片、可爱的毛绒玩具，还有各种可口的糖果。礼物受到了小朋友们的热烈欢迎，被一抢而空，拿到礼物的小朋友抱着礼物都不肯松手。

曾经患先心病的志愿者常亮先生以自身的经历告诉孩子们，在现代医疗技术和像爱佑慈善基金会这样的慈善力量的帮助之下，大家一定能够战胜病痛、重获新生。此外，志愿者为小朋友们表演手指操和歌曲，而现场的小朋友也在志愿者的鼓励下为大家表演了小节目。一名来自青海的小姑娘唱了一首藏族儿歌，引得志愿者纷纷鼓掌。在爱的包围下，志愿者和小朋友们一起提前度过了一个有意义且难忘的圣诞节！

内部治理

作为国内第一家由企业家发起并管理运作的慈善基金会，经过多年的运作，爱佑慈善基金会创立并完善了清晰、规范的内部治理结构，专业的具有国际水准的项目管理模式，公开、透明的信息披露机制，确保救助款安全、高效、透明的使用，慈善结果可度量，获得了良好的社会信誉。

健全的理事会、监事会、秘书处的机构设置、完善的决策程序、严密的财务制度及内控机制，以及完备的配套流程保证了基金会在重大事项方面决策的审慎、科学和连贯，在监督过程中的独立、公开和透明，在项目运作和日常管理上的高效和精细。

基金会利用专业的计算机系统和互联网技术实现

了全部业务和日常管理的平台化运行，“防呆设计”、“自动抓取”、“交叉比对”等一系列系统设计，在提高效率的同时避免了人为的误操作，实现了业务信息和财务数据的“零差错”。系统同时具有安全性、稳定性、扩展性和灵活性的特点，有效保证了基金会从价值观到制度体系、流程体系、操作系统的纵向一体化。

自成立伊始，基金会就坚持在官方网站定时发布善款收支及受助患儿信息，每月向捐赠人发送善款使用台帐，并开发了善款使用查询系统，实现了捐赠人实时网上查询善款使用情况及其所资助儿童的详细信息。并辅以微博、手机彩信等新媒体形式，形成了立体的“公开、透明、流程化、标准化”的信息披露机制。

人力资源管理及团队建设

制度建设：2012年，基金会按照人力资源制度建设的框架蓝图及管理优先级，以原有制度为基础，为基金会及其发起设立的机构新建了7个制度、规范，制度结构中包括了定义解晰、职责权限的划分描述、流程说明等内容，系统化地规范了制度所涉及的管理问题。

培训与发展：针对基金会及其发起设立的机构新员工增幅较大的特点，2012年基金会在培训方面着重强化了新员工入职培训、通用能力素质培训和专业技能培训。既有公开培训课程，也有包括《有效沟通》、《时间管理》、《新任主管培训》等结合基金会自身特点自主开发的内部课程。每次培训后，所有参与者总结自己的收获、心得，并制定行动计划，以保证持续将培训结果应用到各自的日常工作中，确保培训收益最大化。

绩效和薪酬：2012年，基金会重点帮助新成立的康复机构进行了绩效和薪酬体系的改进。结合行业特点并本着内部公平原则，建立了二维多项目的薪酬体系及符合SMART原则的绩效体系，实现了内部的透明化、结构化的薪酬绩效管理，提高了员工的积极性和整体运营效率。

项目管理

闭环系统设计：通过严密的闭环流程设计，基金会对患儿信息收集、筛选、核实，救助款的使用，患儿家庭抽查，救助效果追踪反馈等各个环节进行有效的管理、监控，保证了救助款项精准、安全、高效的使用。以受助患儿的筛选为例，基金会采取患儿家庭提交材料、当地政府出具证明、定点医院核实、基金会复核、不定期走访等环节的多重把关，保证只有孤贫患儿才能够得到救助。

标准化及模式创新：自项目正式立项实施起，爱佑始终坚持不断探索、创新实施模式，从各项标准的制定到流程设计，从编制操作手册到所有业务操作环节均在网络业务平台上实现，基金会不断提高规范和效率的标准。以“爱佑童心”项目为例，基金会将救助范围内20多个病种进行清晰的界定，制定明确的救助标准，使工作执行持续规范。

财务管理

财务管理与远程业务协同管理系统的无缝对接：基金会通过先进的技术手段，依托于业务平台，将所有的业务活动体现在计算机系统中，财务数据全部来源于平台数据，真正做到了业务数据与财务数据的高度整合、平滑过渡与无缝对接。同时，为保障业务数据的真实性、准确性、实时性，平台的业务数据定期与财务数据、银行数据通过系统自动对比，实现平台、财务、银行数据的三重验证，而自动比对的方式，最大程度地减少了人为干扰因素，为数据零差错提供了有效、可靠的技术保障。

对发起设立机构的远程控制与管理：对于基金会发起设立的机构，在建立相应的财务管理体系和操作流程的同时，将其所有业务活动和财务的操作落实到平台上。通过专业的平台系统，分配相应人员的操作权限，自动推送各模块流程，达到对其每个财务环节的实时监控与管理，使得通过网络平台搭建的虚拟办公室达到了实体办公室的效果，能够实时、精确、完整地对其进行远程控制与管理。

技术平台

项目各方共享网络业务平台，申请审核方便高效：基金会的40余家定点医院全部通过基金会的网络业务平台与基金会完成患儿资料填报、审核、手术费用确认、协议生成等各环节工作。基金会在第一时间对患儿提交的申请材料进行审核，给出审核意见，并可一键生成与医院的协议，节约大量的时间和邮寄、沟通成本。

快速匹配善款使用对象，捐赠人可即时查询：救助环节完成后，应用患儿分配功能，快速实现捐赠人的款项与被救助儿童的匹配，既能明确每名受助患儿使用的善款来自哪位捐赠人的爱心捐赠，又能展现每名捐赠人所救助患儿的详细信息，方便捐赠人直观感受项目实施成果。

智能化满足多元需求，确保信息准确、工作高效：按照项目管理、筹款管理、捐赠人服务、信息披露等工作的差异化需求，预设各种报表模版，可实时抓取最新业务数据，一键生成各种智能报表，并可在报表中按照不同字段进行智能查询与检索，既提高了工作效率，又保证了数据的时效性与准确度，实现了业务数据的多维度展示。

筹款报告

2012年，爱佑慈善基金会借助清晰的战略定位、专业化的项目运营、精细化的管理体系，辅以多种筹款方式，实现了基金会捐赠收入持续高速增长、捐赠结构日趋合理、大额长期捐赠所占比例逐年提高。当年捐赠收入达1.115亿元，较上年增长59.93%。

清晰的战略定位促成筹款工作更有针对性、计划性。一方面，爱佑明确界定自己的工作领域，将救助对象锁定为病患及孤残儿童，并持续保持专业性上的领先优势，吸引了众多大型企业、公益组织和爱心人士的关注；另一方面，爱佑筹款部门在年初即设定了筹款总额、筹款结构等目标，年中按期推进并根据实际情况调整工作策略。

品牌效应带来了筹款工作的良性循环。爱佑强调做大、做实、做强自身的核心业务，通过扎实、严谨、有效的工作展现基金会及工作团队的专业、高效、务实的形象，也因此形成了业内良好的口碑。这不仅巩固了原有的捐赠人，更带来了新的筹款机遇。

公开透明、精细化管理提升公信力。2012年，爱佑通过月报、微博等多种渠道公开善款使用及项目开展信息。依靠新开发的远程业务协同管理系统，精细化地控制项目进展及财务状况，让捐赠效果直观、可度量、可复核，获得公众和捐赠人的信赖。同时爱佑也获得政府的认可，承担了“2012年中央财政支持社会组织参与社会服务项目”。

筹款形式丰富，打造品牌筹款活动。2012年，爱佑在维护长期捐赠者关系基础上，还探索出形式丰富的筹款活动，包括主题慈善晚宴、筹款酒会、沙龙等品牌活动。

图表1：历年捐赠收入统计（单位：RMB万元）

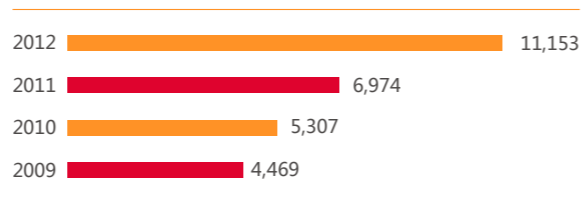

图表2-1：2012年度重要捐赠统计（前十位捐赠方）
（单位：RMB元）



图表2-2：2012年度重要捐赠统计（来自理事、发起人的捐赠）
（单位：RMB元）



自2011年“爱由心生”慈善晚宴成功举办、并获得各界好评以来，爱佑慈善基金会不断探索新型筹款活动模式，除了延续巩固“爱佑慈善夜”主题慈善晚宴的品牌之外，还拓展了与国际品牌、知名媒体等多方共赢合作的新型筹款活动，为爱佑慈善基金会的筹款工作提供了更多的创新型渠道。

让爱前行——2012爱佑慈善夜

2012年10月27日在北京JW万豪酒店成功举办，知名商界领袖、媒体高层、社会名流齐聚一堂，共筹得善款2,503万元。

“心动上海”一汽-大众奥迪艺术展慈善酒会

2012年4月6日在上海举办，并将现场拍卖筹得的207万余元善款全部捐赠给爱佑慈善基金会。

“VOGUE-YINTAI”慈善晚宴

2012年10月30日在北京银泰中心柏悦酒店举办，众多著名国际品牌应邀出席，并将所筹集的近195万元善款全部捐赠给爱佑慈善基金会。

爱在未来-英超足球挑战赛慈善酒会

2012年7月25日在北京举办，曼城和阿森纳球队国际知名球星及教练出席，并将筹得的37万余元善款全部捐赠给爱佑慈善基金会。



38

2012年度审计报告 Auditors' Report 2012



Beijing Gentlewind

Beijing Gentlewind Certified Public Accountants Co., Ltd.
Room 522, Building B, Gehua Tower, North Street, Dongcheng
District, Beijing
Postcode: 100007
Tel: (86)10-84801718
Fax: (86)10-84801718

北京嘉润会计师事务所有限公司
北京市东城区北小街聚华大厦B座522室
邮编: 100007
电话: (86)10-84801718
传真: (86)10-84801718
网址: www.jaruncpa.com

爱佑慈善基金会

2012年度审计报告

目 录

	页次
一、审计报告	1~2
二、基金会财务相关情况表	3
三、资产负债表	4
四、业务活动表	5
五、现金流量表	6
六、财务报表附注	7~16
七、审计评价(或管理建议书)	17
八、会计师事务所营业执照复印件	18

委托单位: 爱佑慈善基金会

审计单位: 北京嘉润会计师事务所有限公司

联系电话: 86-010-84801718



Beijing Gentlewind

Beijing Gentlewind Certified Public Accountants Co., Ltd.
Room 522, Building B, Gehua Tower, North Street, Dongcheng District, Beijing
Postcode: 100007
Tel: (86)10-84186611
Fax: (86)10-84186611-872
Website: www.jiaruncpa.com

北京嘉润会计师事务所有限公司
北京西城区北小街歌华大厦 B 座 522 室
邮编: 100007
电话: (86)10-84186611
传真: (86)10-84186611 转 872
网址: www.jiaruncpa.com

审计报告

嘉润审字(2013)070号

爱佑慈善基金会:

一、对财务报表出具的审计报告

我们审计了后附的爱佑慈善基金会(原名:爱佑华夏慈善基金会)财务报表,包括 2012 年 12 月 31 日的资产负债表,2012 年度的业务活动表和现金流量表以及财务报表附注。

(一)管理层对财务报表的责任

编制和公允列报财务报表是爱佑慈善基金会管理层的责任,这种责任包括:(1)按照《民间非营利组织会计制度》的规定编制财务报表,并使其实现公允反映;(2)设计、执行和维护必要的内部控制,以使财务报表不存在由于舞弊或错误导致的重大错报。

(二)注册会计师的责任

我们的责任是在执行审计工作的基础上对财务报表发表审计意见。我们按照中国注册会计师审计准则和《基金会财务报表审计指引》的规定执行了审计工作。中国注册会计师审计准则要求我们遵守中国注册会计师职业道德守则,计划和执行审计工作以对财务报表是否不存在重大错报获取合理保证。

审计工作涉及实施审计程序,以获取有关财务报表金额和披露的审计证据。选择的审计程序取决于注册会计师的判断,包括对由于舞弊或错误导致的财务报表重大错报风险的评估。在进行风险评估时,注册会计师考虑与财务报表编制和公允列报相关的内部控制,以设计恰当的审计程序,但目的并非对内部控制的有效性发表意见。审计工作还包括评价管理层选用会计政策的恰当性和作出会计估计的合理性,以及评价财务报表的总体列报。

我们相信,我们获取的审计证据是充分、适当的,为发表审计意见提供了基础。

(三)基本情况

爱佑慈善基金会于 2008 年 5 月 6 日经中华人民共和国民政部批准颁发了基金会法人登记证书,登记证号为基证字第 1053 号,组织机构代码为 50002104-3。法定代表人为王兵,地址为北京市朝阳区朝外大街甲 6 号万通中心 D 座 1102A 室,业务主管单位为民政部,原始基金为 2000 万元,类型为非公募基金会。主要业务范围为设立和资助孤贫、残疾儿童的助养、医疗救助项目;开展和资助有利于少年儿童健康成长的教育支持项目。爱佑慈善基金会截止 2012 年 12 月 31 日未设立分支机构。



Beijing Gentlewind

Beijing Gentlewind Certified Public Accountants Co., Ltd.
Room 522, Building B, Gehua Tower, North Street, Dongcheng District, Beijing
Postcode: 100007
Tel: (86)10-84186611
Fax: (86)10-84186611-872
Website: www.jiaruncpa.com

北京嘉润会计师事务所有限公司
北京西城区北小街歌华大厦 B 座 522 室
邮编: 100007
电话: (86)10-84186611
传真: (86)10-84186611 转 872
网址: www.jiaruncpa.com



(四)财务状况

1、爱佑慈善基金会截止 2012 年 12 月 31 日资产总额为 130,678,337.86 元,其中:货币资金 130,010,646.56 元;应收款项 600,000.00 元;其中:其他应收款 600,000.00 元;

2、爱佑慈善基金会截止 2012 年 12 月 31 日负债总额为 8,086,706.19 元;其中:流动负债 8,086,706.19 元;

3、爱佑慈善基金会截止 2012 年 12 月 31 日净资产总额为 122,591,631.67 元,其中:限定性净资产 16,964,249.92 元;非限定性净资产 105,627,381.75 元;

4、爱佑慈善基金会 2012 年度收入 115,433,254.52 元,其中:捐赠收入 111,533,112.45 元;政府补助收入 1,500,000.00 元;其他收入 2,400,142.07 元;爱佑慈善基金会 2012 年度支出 82,388,408.97 元,其中:公益活动成本 81,572,308.41 元;管理费用 816,100.56 元(为捐赠人定向捐赠的基金会房租支出);

5、爱佑慈善基金会 2012 年度公益事业支出 81,572,308.41 元,上年收入合计 71,275,379.65 元,调整后的上年度收入合计 71,275,379.65 元,公益事业支出占上一年总收入的比例为 114.45%;

6、爱佑慈善基金会 2012 年度公益事业支出 81,572,308.41 元,上年末净资产 89,546,786.12 元,公益事业支出占上一年基金余额的比例为 91.09%;工作人员工资福利 0.00 元,行政办公支出 816,100.56 元(为捐赠人定向捐赠的基金会房租支出),工作人员工资福利和行政办公支出占本年支出的比例为 0.99%;

(五)审计意见

我们认为,爱佑慈善基金会财务报表在所有重大方面按照《民间非营利组织会计制度》的规定编制,公允反映了爱佑慈善基金会 2012 年 12 月 31 日的财务状况以及 2012 年度的业务活动成果和现金流量。

北京嘉润会计师事务所有限公司

中国·北京

2013 年 3 月 15 日

中国注册会计师

王宝荣

152100100081

中国注册会计师

张晶

210201500003

基金会财务相关情况统计表

2012年12月31日

基金会名称	爱佑慈善基金会		
机构代码	50002104-3	登记证号	基证字第1053号
办公地址	北京市朝阳区朝外大街甲6号万通中心D座1102A室	登记时间	2008年5月6日
联系电话	13810074137	邮政编码	100020
法定代表人	王兵	主要经费来源	捐赠收入
开户银行	中国银行北京东三环中路支行		
银行帐号	322056017179		
财务机构名称	财务部	联系电话	13810074137
会计姓名	高娜	专/兼职	专职
代理记账中介机构名称	北京中宣育会计师事务所	代理机构主管人姓名	徐军
税务登记号码	京税证字第110105500021043号		
支设机构银行账户和账号	无		
机构的分	无		
实体	无		

资产负债表

编制单位：爱佑慈善基金会

2012年12月31日

单位：元

资产	行次	年初数	年末数	负债和净资产	行次	年初数	年末数
流动资产：				流动负债：			
货币资金	1	89,799,068.58	130,010,646.56	短期借款	23		
短期投资	2			应付款项	24	1,002,279.25	8,086,706.19
应收款项	3	749,996.79	600,000.00	应付工资	25		
预付账款	4			应交税金	26		
存货	5			预收账款	27		
待摊费用	6		67,691.30	预提费用	28		
一年内到期的长期股权投资	7			其他应付款	29		
其他流动资产	8			一年内到期的长期负债	30		
流动资产合计		90,549,065.37	130,678,337.86	其他流动负债	31		
				流动负债合计	32	1,002,279.25	8,086,706.19
长期投资：	10						
长期股权投资	11			长期负债：			
长期债权投资	12			长期借款	33		
长期投资合计				长期应付款	34		
固定资产：				其他长期负债	35		
固定资产原价	13			长期负债合计	36		
减：累计折旧	14						
固定资产净值	15			受托代理负债：			
在建工程	16			受托代理负债：	37		
文物文化资产	17			负债合计	38	1,002,279.25	8,086,706.19
固定资产清理	18						
固定资产合计	19			净资产：			
无形资产：				非限定性净资产	39	60,525,128.97	105,627,381.75
无形资产	20			限定性净资产	40	29,021,657.15	16,964,249.92
受托代理资产：				净资产合计	41	89,546,786.12	122,591,631.67
受托代理资产	21						
资产总计	22	90,549,065.37	130,678,337.86	负债和净资产总计	42	90,549,065.37	130,678,337.86

单位负责人：

制表：

复核：

业务活动表

编制单位: 爱佑慈善基金会 2012年度 单位: 元

项 目	行次	上 年 累 计 数			本 年 累 计 数		
		非限定性	限定性	合计	非限定性	限定性	合计
一、收入							
其中: 捐赠收入	1	28,076,043.46	41,664,417.34	69,740,460.80	71,552,289.59	39,980,822.86	111,533,112.45
会费收入							
提供服务收入	2						
商品销售收入	3						
政府补助收入	4					1,500,000.00	1,500,000.00
投资收益	5						
其他收入	6	1,534,918.85		1,534,918.85	2,400,142.07		2,400,142.07
收入合计	7	29,610,962.31	41,664,417.34	71,275,379.65	73,952,431.66	41,480,822.86	115,433,254.52
二、费用							
(一) 业务活动成本	8	55,887,819.79		55,887,819.79	81,572,308.41		81,572,308.41
其中: 公益活动成本		55,887,819.79		55,887,819.79	81,572,308.41		81,572,308.41
提供服务成本							
商品销售成本							
税金及附加							
(二) 管理费用	9	599,987.16		599,987.16	816,100.56		816,100.56
其中: 工作人员工资福利							
行政办公支出		599,987.16		599,987.16	816,100.56		816,100.56
其他							
(三) 筹资费用	10						
(四) 其他费用	11						
费用合计	12	56,487,806.95		56,487,806.95	82,388,408.97		82,388,408.97
三、限定性净资产转为非限定性净资产	13	55,957,411.39	-55,957,411.39		53,538,230.09	-53,538,230.09	
四、净资产变动额(若为净资产减少额,以“-”号填列)	14	29,080,566.75	-14,292,994.05	14,787,572.70	45,102,252.78	-12,057,407.23	33,044,845.55

单位负责人:

制表:

复核:

现金流量表

编制单位: 爱佑慈善基金会 2012年度 单位: 元

项 目	行次	
一、业务活动产生的现金流量:		
接受捐赠收到的现金	1	110,530,232.45
收取会费收到的现金	2	
提供服务收到的现金	3	
销售商品收到的现金	4	
政府补助收到的现金	5	1,500,000.00
收到的其他与业务活动有关的现金	6	2,436,475.07
现金流入小计	7	114,466,707.52
提供捐赠或者资助支付的现金	8	73,486,051.94
支付给员工以及为员工支付的现金	9	
购买商品、接受服务支付的现金	10	
支付的其他与业务活动有关的现金	11	769,077.60
现金流出小计	12	74,255,129.54
业务活动产生的现金流量净额	13	40,211,577.98
二、投资活动产生的现金流量:		
收回投资所收到的现金	14	
取得投资收益所收到的现金	15	
处置固定资产和无形资产所收回的现金	16	
收到的其他与投资活动有关的现金	17	
现金流入小计	18	
购建固定资产和无形资产所支付的现金	19	
对外投资所支付的现金	20	
支付的其他与投资活动有关的现金	21	
现金流出小计	22	
投资活动产生的现金流量净额	23	
三、筹资活动产生的现金流量:		
借款所收到的现金	24	
收到的其他与筹资活动有关的现金	25	
现金流入小计	26	
偿还借款所支付的现金	27	
偿付利息所支付的现金	28	
支付的其他与筹资活动有关的现金	29	
现金流出小计	30	
筹资活动产生的现金流量净额	31	
四、汇率变动对现金的影响额	32	
五、现金及现金等价物净增加额	33	40,211,577.98

单位负责人:

制表:

爱佑慈善基金会 财务报表附注

截止2012年12月31日

(除特别说明外, 金额均以人民币元表述)

一、基本情况

爱佑慈善基金会(以下简称本基金会)于2008年5月6日经中华人民共和国民政部批准颁发了基金会法人登记证书, 登记证号为基证字第1053号, 组织机构代码为50002104-3。法定代表人为王兵, 地址为北京市朝阳区朝外大街甲6号万通中心D座1102A室, 业务主管单位为民政部, 原始基金为2000万元, 类型为非公募基金会, 主要业务范围为设立和资助孤贫、残疾儿童的助养、医疗救助项目; 开展和资助有利于少年儿童健康成长的教育支持项目。爱佑慈善基金会截止2012年12月31日未设立分支机构。

二、财务报表的编制基础

本基金会管理层对本基金会持续运营能力评估后, 认为本基金会不存在可能导致持续运营产生重大疑虑的事项或情况, 本基金会财务报表是按照持续运营假设为基础编制的。

三、财务报表符合《民间非营利组织会计制度》的声明

本基金会财务报表的编制符合《民间非营利组织会计制度》的要求, 真实、完整地反映了本基金会的财务状况、业务活动情况和现金流量。

四、重要会计政策、会计估计的说明

1、会计制度

本基金会执行《民间非营利组织会计制度》。

2、会计期间

本基金会会计年度自公历1月1日起至12月31日止。

3、记账本位币

本基金会以人民币为记账本位币。

4、记账基础和计价原则

本基金会以权责发生制为记账基础, 以历史成本为计价原则。

5、外币业务核算方法

本基金会会计年度内涉及的外币经营业务, 按业务实际发生日市场汇价折合为人民币记账, 年末对货币性项目按年末的市场汇率进行调整, 由此产生的汇兑损益, 按用途及性质计入当期财务费用或予以资本化。

6、限定性净资产、非限定性净资产确认原则

资产或资产所产生的经济利益(如资产的投资利益和利息等)的使用受到资产提供者或者国家有关法律、行政法规所设置的时间限定或(和)用途限定, 则由此形成的净资产为限定性净资产; 除此之外的其他净资产, 为非限定性净资产。

7、收入确认原则

收入是指民间非营利组织开展业务活动取得的、导致本期净资产增加的经济利益或者服务潜力的流入。收入应当按照其来源分为捐赠收入、政府补助收入、提供服务收入、投资收益、商品销售收入和其他收入等。本基金会按以下规定确认收入实现, 并按已实现的收入记账, 计入当期损益。

在确认收入时, 应当区分交换交易所形成的收入和非交换交易所形成的收入。
销售商品, 已将商品所有权上的主要风险和报酬转移给购货方; 既没有保留通常与所有权相联系的继续管理权, 也没有对已售出的商品实施控制; 与交易相关的经济利益能够流入; 相关收入和成本能够可靠地计量时确认收入。

提供劳务, 在同一会计年度内开始并完成的劳务, 应当在完成劳务时确认收入; 如果劳务的开始和完成分属不同的会计年度, 可以按照完工进度完成的工作量确认收入。

让渡资产使用权, 与交易相关的经济利益能够流入; 收入的金额能够可靠地计量。
无条件的捐赠或政府补助, 在收到时确认收入; 附条件的捐赠或政府补助, 在取得捐赠资产或政府补助资产控制权时确认收入; 但当基金会存在需要偿还全部或部分捐赠资产或者相应金额的现时义务时, 应当根据需偿还的金额确认一项负债和费用。

接受捐赠的非货币性资产, 应当以其公允价值计算。捐赠方在向基金会捐赠时, 应当提供注明捐赠非货币性资产公允价值的证明, 如果不能提供上述证明, 不得向其开具公益性捐赠票据或者《非税收入一般缴款书》收据, 不得确认为捐赠收入。

五、财务报表主要项目注释

(一) 资产负债表主要项目注释

1、货币资金

货币资金种类	币种	年初数	年末数
现金	人民币	24,017.89	23,719.89
银行存款	人民币	89,775,050.69	129,986,926.67
合计		89,799,068.58	130,010,646.56

2、应收款项

应收款项类别	年初数			年末数		
	账面余额	坏账准备	账面价值	账面余额	坏账准备	账面价值
1、应收账款	-	-	-	-	-	-
2、其他应收款	749,996.79	-	749,996.79	600,000.00	-	600,000.00
合计	749,996.79	-	749,996.79	600,000.00	-	600,000.00

(1) 其他应收款账龄

账龄	年初数			年末数		
	账面余额	坏账准备	账面价值	账面余额	坏账准备	账面价值

1年以内	600,000.00	-	600,000.00	-	-	-
1-2年	149,996.79	-	149,996.79	600,000.00	-	600,000.00
合计	749,996.79	-	749,996.79	600,000.00	-	600,000.00

(2) 其他应收款主要客户

客户名称	年初数		年末数		欠款时间	欠款原因
	账面余额	占其他应收款总额的比例	账面余额	占其他应收款总额的比例		
首都医科大学附属北京儿童医院	200,000.00	26.67%	200,000.00	33.33%	2011年10月17日	住院押金
华中科技大学同济医学院附属协和医院	200,000.00	26.67%	200,000.00	33.33%	2011年12月5日	住院押金
上海交通大学医学院附属上海儿童医学中心	200,000.00	26.67%	200,000.00	33.33%	2011年12月5日	住院押金
北京万通鼎安国际物业服务服务有限公司	149,996.79	20.00%	-	-	-	-
合计	749,996.79	100.00%	600,000.00	100.00%	-	-

3、待摊费用

明细项目	年初数	本年增加	本年减少	年末数
房租	-	42,752.40	-	42,752.40
物业费	-	24,938.90	-	24,938.90
合计	-	67,691.30	-	67,691.30

4、应付款项

项目	年初数	本年增加	本年减少	年末数
1、应付账款	-	8,086,256.47	-	8,086,256.47
2、其他应付款	1,002,279.25	36,000.00	1,037,829.53	449.72
合计	1,002,279.25	8,122,256.47	1,037,829.53	8,086,706.19

(1) 应付账款主要客户

项目	年初数	本年增加	本年减少	年末数
上海交通大学医学院附属上海儿童医学中心	-	1,065,592.90	-	1,065,592.90

中国人民解放军兰州军区乌鲁木齐总医院	1,030,352.17		1,030,352.17
中国人民解放军第三军医大学第二附属医院	1,016,190.52		1,016,190.52
首都医科大学附属北京安贞医院	882,932.53		882,932.53
中国人民解放军第四军医大学第一附属医院	541,000.00		541,000.00
合计	4,536,068.12		4,536,068.12

(2) 其他应付款主要客户

项目	年初数	本年增加	本年减少	年末数
王兵	2,279.25	-	1,829.53	449.72
泰鸿控股有限公司	1,000,000.00	-	1,000,000.00	-
北京宝瑞国际拍卖有限公司	-	36,000.00	36,000.00	-
合计	1,002,279.25	36,000.00	1,037,829.53	449.72

5、净资产

项目	年初数	本年增加	本年减少	年末数
1、非限定性净资产	60,525,128.97	53,538,230.09	8,435,977.31	105,627,381.75
2、限定性净资产	29,021,657.15	41,480,822.86	53,538,230.09	16,964,249.92
合计	89,546,786.12	95,019,052.95	61,974,207.40	122,591,631.67

净资产比上年增加的主要原因：捐赠收入增加。

(二) 业务活动表主要项目注释

1、收入

项目	本年发生额	上年发生额
捐赠收入	111,533,112.45	69,740,460.80
政府补助收入	1,500,000.00	-
其他收入	2,400,142.07	1,534,918.85
合计	115,433,254.52	71,275,379.65

(1) 大额捐赠收入

本表列示累计捐款超过基金会当年捐赠收入5%以上的捐赠单位或个人：

捐赠人	本年发生额			上年发生额			用途
	限定性	非限定性	小计	限定性	非限定性	小计	

1、李家杰珍惜生命基金有限公司	-	30,577,500.00	30,577,500.00	14,668,156.00	-	14,668,156.00	用于本基金会章程规定事项
其中：捐款	-	30,577,500.00	30,577,500.00	14,668,156.00	-	14,668,156.00	
捐物	-	-	-	-	-	-	
2、南通伟成投资发展有限公司	-	6,000,000.00	6,000,000.00	-	-	-	用于本基金会章程规定事项
其中：捐款	-	6,000,000.00	6,000,000.00	-	-	-	
捐物	-	-	-	-	-	-	
3、北京长策天成公关策划有限公司	7,000,000.00	-	7,000,000.00	-	-	-	爱佑新生
其中：捐款	7,000,000.00	-	7,000,000.00	-	-	-	
捐物	-	-	-	-	-	-	
4、Dalio Family Foundation, Inc	6,347,815.00	-	6,347,815.00	-	-	-	爱佑新生、半边天
其中：捐款	6,347,815.00	-	6,347,815.00	-	-	-	
捐物	-	-	-	-	-	-	
合计	13,347,815.00	36,577,500.00	49,925,315.00	14,668,156.00	-	14,668,156.00	

2、业务活动成本

项目	本年发生额	上年发生额
公益活动成本	81,572,308.41	55,887,819.79
合计	81,572,308.41	55,887,819.79

(1) 公益活动成本

项目名称	支出情况							小计
	直接用于受助人的款物	项目人员工资	办公费用	资产使用费用	宣传活动费用	差旅费	其他费用	
爱佑童心	60,805,206.45	-	-	-	-	-	-	60,805,206.45
爱佑天使	9,570,471.27	-	-	-	-	-	-	9,570,471.27
爱佑新生	4,526,318.45	-	41,019.29	-	14,283.50	92,598.10	1,854,922.22	6,529,141.57
爱佑新生政府资助项目	1,500,000.00	-	-	-	-	-	-	1,500,000.00
爱佑和康项目	3,158,731.00	-	-	-	-	-	-	3,158,731.00
先天性尿道下裂	8,668.11	-	-	-	-	-	-	8,668.11
合计	79,569,485.30	-	41,019.29	-	14,283.50	92,598.10	1,854,922.22	81,572,308.41

注：爱佑新生项目“其他费用”合计1,854,922.22元，其中：建设及装修费用1,054,922.22元，房租800,000.00元。

3、管理费用

项目	本年发生额	上年发生额
行政管理人员费用	-	-
行政管理事务物品耗和服务开支	816,100.56	599,987.16
行政管理事务所用资产折旧（摊销）及运行维护费用	-	-
资产减值及处置损失	-	-
记入管理费用的税费	-	-
社会保险费	-	-
合计	816,100.56	599,987.16

六、理事会成员和职工的数量、变动情况以及获得的薪金等报酬情况的说明

1、理事会成员名单及工作单位

序号	职位名称	姓名	工作单位
1	理事长	王兵	鼎天资产管理有限公司
2	理事	曹国伟	新浪网
3	理事	陈晓	上海听潮投资咨询有限公司
4	理事	冯仑	万通投资控股股份有限公司
5	理事	江南春	分众传媒（中国）控股有限公司
6	理事	李家杰	香港恒基兆业地产集团
7	理事	李彦宏	百度公司
8	理事	马化腾	腾讯公司
9	理事	马云	阿里巴巴
10	理事	沈国军	中国银泰投资有限公司
11	理事	史玉柱	上海巨人网络科技有限公司
12	理事	虞锋	云峰基金
13	理事	郁亮	万科企业股份有限公司
14	理事	朱新礼	北京汇源饮料食品集团有限公司
15	理事、秘书长	耿源	爱佑慈善基金会

本届理事会成员均不领取报酬。

2、本基金会职工总数（不含支付劳务费人数）、各部门职工数量、工资总额、人均工资（不含支付的劳务费）。

基金会职工总数12人。未设置职能部门，无领取工资薪金及劳务报酬的职工。

七、在计算公益事业支出比例、工作人员工资福利和行政办公支出比例时需要具体说明的事项

1、公益事业支出比例说明

公益事业支出（业务活动成本中直接用于开展符合公益目的的活动的费用）	上年末净资产	公益事业支出占上一年基金余额的比例
81,572,308.41	89,546,786.12	91.09

2、工作人员工资福利和行政办公支出比例说明

工作人员工资福利	小计	本年支出	工作人员工资福利和行政办公支出占本年支出的比例
816,100.54	816,100.56	82,388,408.97	0.99

八、重大公益项目

1、重大公益项目收支明细表

项目名称	收入	支出								总计
		直接用于受助人的款物	开展公益项目的运行费用							
		项目人员工资	办公费用	资产使用费用	宣传活动费用	差旅费	其他费用	小计		
爱佑童心	11,819,414.02	60,808,706.45	-	-	-	-	-	-	60,808,706.45	
合计	11,819,414.02	60,808,706.45	-	-	-	-	-	-	60,808,706.45	

2、重大公益项目大额支付对象

项目名称	大额支付对象	支付金额	占年度公益总支出比例	用途
爱佑童心	北京华信医院	3,133,222.00	3.84%	患儿治疗
	广州军区广州总医院	6,936,599.00	8.50%	患儿治疗
	首都医科大学附属北京安贞医院	4,571,324.31	5.60%	患儿治疗
	武汉亚洲心脏病医院	3,320,992.82	4.07%	患儿治疗
	中国人民解放军第三军医大学第二附属医院	6,502,187.84	7.97%	患儿治疗

	中国人民解放军第四军医大学第一附属医院	4,908,300.00	6.02%	患儿治疗
合计		29,372,625.97	36.01%	

九、关联方关系及其交易的说明

1、重要关联方

关联方名称	与本基金会的关系
王兵	本基金法人、理事长、及创办发起人、投资人
李家杰珍惜生命基金有限公司	主要捐赠人
南通伟成投资发展有限公司	主要捐赠人
北京长策天成公关策划有限公司	主要捐赠人
Dalio Family Foundation, Inc	主要捐赠人
北京华信医院	重大公益项目大额支付对象
广州军区广州总医院	重大公益项目大额支付对象
首都医科大学附属北京安贞医院	重大公益项目大额支付对象
武汉亚洲心脏病医院	重大公益项目大额支付对象
中国人民解放军第三军医大学第二附属医院	重大公益项目大额支付对象
中国人民解放军第四军医大学第一附属医院	重大公益项目大额支付对象

2、关联交易

关联方名称	向关联方资助产品和购买服务		向关联方采购产品和购买服务	
	本年发生额	余额	本年发生额	余额
无				

3、关联方往来

(1) 关联方未结算应付项目余额

企业名称	年初账面余额			年末账面余额		
	金额	坏账准备	百分比	金额	坏账准备	百分比
应付账款						
北京华信医院				305,000.00		3.77%

广州军区广州总医院				357,000.00	4.41%
首都医科大学附属北京安贞医院				882,932.53	10.92%
武汉亚洲心脏病医院				83,728.08	1.04%
中国人民解放军第三军医大学第二附属医院				1,016,190.52	12.57%
中国人民解放军第四军医大学第一附属医院				541,000.00	6.69%
合计				3,185,851.13	39.40%
其他应付款					
王兵	2,279.25		0.03%	449.72	0.01%
合计	2,279.25		0.03%	449.72	0.01%

十、固定资产清查明细表

本基金会有无固定资产。

十一、资产提供者设置了时间或用途限制的相关资产情况的说明

限定性收入项目	金额	来源	时间或用途限定的具体内容	使用情况
爱佑童心	11,619,414.02	捐款	限定用于指定项目使用	-
爱佑天使	5,030,000.00	捐款	限定用于指定项目使用	-
房租及物业费	1,557,293.84	捐款	限定用于指定项目使用	-
爱佑新生	13,400,207.50	捐款	限定用于指定项目使用	-
半边天	3,173,907.50	捐款	限定用于指定项目使用	-
爱佑和康	5,000,000.00	捐款	限定用于指定项目使用	-
爱佑新生政府资助项目	1,500,000.00	政府补助收入	限定用于指定项目使用	-
合计	41,480,822.86			

十二、受托代理业务情况的说明

截止2012年12月31日,本基金会有无受托代理业务。

十三、重大资产减值情况的说明

截止2012年12月31日,本基金会有无重大资产减值情况。

十四、公允价值无法可靠取得的受赠资产和其他资产的说明

截止2012年12月31日,本基金会有无公允价值无法可靠取得的受赠资产和其他资产。

十五、接受劳务捐赠情况的说明

截止2012年12月31日,本基金会有无接受劳务捐赠情况。

十六、对外承诺和或有事项情况的说明

截止2012年12月31日,本基金会有无对外承诺和或有事项。

十七、资产负债表日后非调整事项的说明

截止2013年3月15日,本基金会有无说明资产负债表日后非调整事项。

十八、需要说明的其他事项

截止2012年12月31日,本基金会有无需要说明的其他事项。

十九、关于期初数的调整

由于以前年度非限定性净资产与限定性净资产明细分类有误,2012年报表期初数对此项采取了追溯调整,非限定性净资产年初数调减530,395.56元,限定性净资产年初数调增530,395.56元。

上述2012年度会计报表和会计报表有关附注,系我们按《民间非营利组织会计制度》编制。

本会名称: 爱佑慈善基金会

本会法人: 王兵

日期: 二〇一三年三月十五日

财务负责人: 高珊

日期: 二〇一三年三月十五日

审计评价（或管理建议书）

爱佑慈善基金会建立了较为严格的财务管理制度及各项内部控制制度并且能遵照执行,会计核算中能遵守《民间非营利组织会计制度》以及相关法规的规定,收支活动符合社团规定的范围和《基金会管理条例》的规定。

北京嘉润会计师事务所有限公司
中国·北京

中国注册会计师 王宝荣
中国注册会计师 张晶
二〇一三年三月十五日

企业法人营业执照

(副本) (1-1)

注册号 110000009681860

名称 北京嘉润会计师事务所有限公司
住所 北京市东城区青龙胡同1号歌华大厦B座522号
法定代表人姓名 王宝荣
注册资本 100万元
实收资本 100万元
公司类型 有限责任公司(自然人投资或控股)
经营范围 许可经营项目: 审计企业会计报表, 出具审计报告; 验证企业资本, 出具验资报告; 办理企业合并、分立、清算事宜中的审计业务, 出具有关的报告; 基本建设年度财务决算审计; 代理记账; 会计咨询、税务咨询、管理咨询、会计培训; 法律、法规规定的其它业务。
一般经营项目: 无

- 1. 《企业法人营业执照》是企业法人资格和合法经营的凭证。
- 2. 《企业法人营业执照》分为正本和副本, 正本和副本具有同等法律效力。
- 3. 《企业法人营业执照》正本应当置于住所的醒目位置。
- 4. 《企业法人营业执照》不得伪造、涂改、出租、出借、转让。
- 5. 登记事项发生变化, 应当自公司登记机关变更登记, 换领《企业法人营业执照》。
- 6. 每年三月一日至六月三十日, 应当参加年度检验。
- 7. 《企业法人营业执照》被吊销后, 不得开展经营活动。
- 8. 办理注销登记, 应当交回《企业法人营业执照》正本和副本。
- 9. 《企业法人营业执照》遗失或者毁损的, 应当在公司登记机关指定的报刊上声明作废, 申请补领。

年度检验情况



成立日期 2006年06月01日
营业期限 自 2006年06月01日 至 2026年05月31日
请于每年3月1日至6月30日向登记机关申报年检

中华人民共和国国家工商行政管理总局制

理事会报告

Board Report

爱佑战略

爱佑慈善基金会的愿景是“做世界上最好的儿童医疗救助基金会”。爱佑肩负着“给生命一次机会 给孩子一个未来”的使命。爱佑人秉承热忱、正直、高效、创新的价值观，沿着清晰、有效、不断创新的发展战略，向实现基金会长远目标高速、稳定地持续前进。

定位清晰 专注聚焦

- 专注于病患、孤残儿童医疗救助与服务；
- 聚焦“细分市场”；
- 制定长期发展战略，并适时进行战略模式重组；
- 做大、做实、做强自身的核心业务，不断增强核心竞争力。

坚持创新 全面布局

- 从创建多方合作的新型救助模式到探索建立区域性养护中心，再到连锁经营的社会企业，从坚持善款 100% 地用于慈善项目到“闭环系统”管理模式的开发，创新无处不在；
- 2012 年“爱佑和康”项目的创立，奠定了基金会“医疗救助、医疗养护、康复服务”三足鼎立的战略布局。全国范围内开发合作渠道，与国际同行的交流与合作，凸显全面布局的战略眼光。

爱佑方法论

专业规范 高效透明

- 建立健全的理事会、监事会、秘书处的机构设置，规范的决策程序，严密的财务制度及内控机制；
- 利用专业的计算机系统实现了全部业务和日常管理的平台化运行，保证基金会从价值观到制度体系、流程体系、操作系统的纵向一体化；
- 形成立体的“公开、透明、流程化、标准化”的信息披露机制，确保救助款安全、高效、透明地使用；
- 坚持慈善效果的可度量。

可持续发展

- 打造平台，发展专项基金及战略合作伙伴，提高大额长期捐赠所占比例；
- 丰富筹款方式、开发筹款新模式、打造品牌筹款活动增加筹款能力；
- 重视人才储备与建设，通过建立人力资源管理、培训与发展管理、绩效和薪酬管理壮大团队。

国际合作 业内交流

- 走出去，和不同的国际组织接触，借鉴世界各地的优秀实践；
- 引进国外先进技术体系，传播优秀的理念和模式，促进整个行业的发展；
- 坚持回顾、总结和反思过往工作经验，与业内保持交流。

品牌建设 有效传播

- 建立从线上到线下的网络，拓展基于传统媒体优势的新媒体传播渠道，加强自媒体传播平台能力，打造创新的主力品牌活动；
- 以业务为核心塑造基金会品牌影响力，助力基金会的筹款、对外交流等业务的发展。

2013年度指标计划



理事会介绍

爱佑慈善基金会作为企业家发起成立的专业慈善基金会，聚集了企业家中的精英及领军人物。他们不仅投入巨额资金，还将自己成功的商业经验运用于基金会的运作，作为先行者投身慈善事业，探索适合中国国情的民间化、职业化、专业化、国际化发展模式。同时，他们也具有榜样示范作用，影响着更多的企业家和爱心人士参与慈善事业，为构建和谐社会贡献力量。

<p>理事长 王兵 鼎天资产管理有限公司 董事长</p>		<p>理事 曹国伟 新浪网 董事长兼首席执行官</p>	
<p>理事 陈晓 上海听潮投资咨询有限公司 首席执行官</p>		<p>理事 冯仑 万通投资控股股份有限公司 董事长</p>	
<p>理事 江南春 分众传媒（中国）控股有限公司 董事局主席兼首席执行官</p>		<p>理事 李家杰 恒基兆业有限公司 董事局副主席</p>	



理事

李彦宏

百度公司
董事长兼首席执行官

理事

马云

阿里巴巴（中国）有限公司
董事局主席

理事

史玉柱

上海巨人网络科技有限公司
董事会主席

理事

郁亮

万科企业股份有限公司
总裁

理事、秘书长

耿源

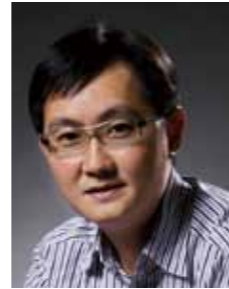
爱佑慈善基金会
秘书长

理事

马化腾

腾讯公司
董事会主席兼首席执行官

理事

沈国军

中国银泰投资有限公司
董事长兼总裁

理事

虞锋

云锋基金
创始人、主席

理事

朱新礼

北京汇源饮料食品集团有限公司
董事长

团队介绍

“做世界上最好的儿童医疗救助基金会”——基金会的每一个成员都是抱着对慈善事业的热情和执着，坚守着共同的愿景和使命投入到一个又一个儿童医疗救助项目中。随着基金会一步步实现着自己的承诺，基金会的规模也在逐渐扩大，团队也越来越壮大。



秘书长 耿源



副秘书长 蒋昭华



副秘书长 高宝军

爱佑慈善基金会团队合影 ▼



影响力报告

Impact Report



全职员工人均公益效能

参考企业的组织效能与人均效能的概念，再结合基金会的行业特点，我们认为可引入“全职雇员人均公益效能”——年度公益项目支出总金额与年末全职员工总数的比值，作为衡量基金会善款使用水平的一个指标。尤其是对于运作型基金来说，这一指标的高低可以较好地反映其在公益领域的活跃程度、人力资源与整个机构公益项目执行能力的关系等等。2012年，爱佑慈善基金会年度公益项目支出总计81,572,308.41元人民币，年末全职员工12人。平均每个全职员工完成的公益项目金额达679万余元，这一效能数据在国内同行中名列前茅。

社会资源动员及公益支出能力

源自《中国基金会发展报告（2011）》的数据显示，当前中国基金会收入主要来源为捐赠，约占到总收入的90%左右。收入情况不仅反映出基金会的筹款能力，也体现出其获得的社会认可度，直观地展现出基金会动员社会资源的能力。自2010年起，在民政部登记的非公募基金会收入排名中，爱佑慈善基金会即位列前十名，2012年度这一数字已达115,433,254.52元，并呈现出逐年高速递增的趋势。

图表1：近三年收入增幅

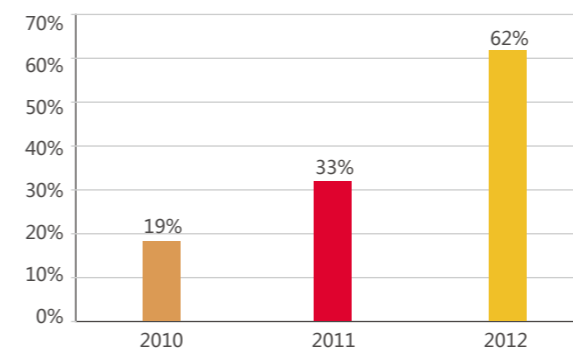

图表2：近三年年度公益支出占上年基金余额的比例

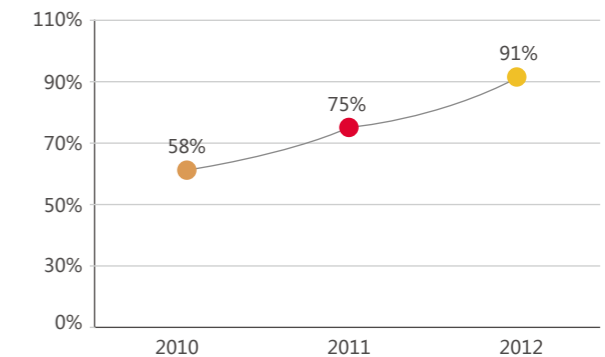

基金会的年度公益支出是体现捐赠者公益诉求、发挥基金会最大社会效益的一个衡量指标。按照《基金会管理条例》的规定，对于非公募基金会来说，其每年都要完成一个“花钱”的指标，即“非公募基金会每年用于从事章程规定的公益事业支出，不得低于上一年基金余额的8%”。爱佑慈善基金会自2010年开始，年度公益支出即跻身《民政部登记的非公募基金会支出前十名》表单，历年公益支出占上一年基金余额的比例远远大于《条例》的要求，2012年度这一比例已高达91.09%。



品牌影响力

根据国际通行标准，借鉴企业机构的公关效果评估体系，并结合公益组织的实际情况，可以从覆盖率、有效率、准确性、传播力度、传阅率、公关指数提升等维度分析评估爱佑的品牌影响力。

2012 年度，爱佑在国内主流媒体的品牌影响力表现：

— 免费平面公益广告超过 12P，假设以上刊媒体的发行量平均数约 15 万册（份）计算，可以得出约有 180 万人次对爱佑有过品牌识别，再乘以平均 3 人 / 次的传阅率，约有超过 500 万次的品牌认知。

— 免费新媒体公益广告播放超过 100 天，假设以公关传播评估中的覆盖率、有效率及准确性来评价，那么爱佑通过对于高端商务人群的精准广告投放，直接影响到了北京、上海、广州、深圳等国内一线城市的精英人群，爱佑的知名度及美誉度得到极大提升。

— 超过 50 家媒体通过直接采访、参加活动等形式关注报道爱佑，发表稿件超过 100 篇，影响范围覆盖全国。假设以 3 次 / 篇稿件的转载率计算，以上刊媒体的发行量平均数约 15 万册（份）计算，约有 400 多万次的品牌认知。

— 爱佑出席参与重要媒体及行业活动超过 5 次，举办及联合举办有影响力的活动超过 5 次。不仅在口碑传播方面效果良好，而且在品牌认知及美誉度方面得以快速提升。

媒体关注

2012 年爱佑慈善基金会的跨越式战略发展，得到了国内外主流媒体的广泛关注。

媒体专访

- 2012 年 12 月 31 日，《21 世纪经济报道》“公益心力量”
- 2012 年 12 月刊，《亚布力观点》封面报道“王兵：创新慈善模式”
- 2012 年 10 月 15 日，《南方都市报》“社会企业——康复机构新探索”
- 2012 年 9 月 27 日，《南方周末》“一种信号——企业家转型‘社会企业家’”
- 2012 年 7 月 31 日，《第一财经日报》“爱佑慈善基金会：效率即是对更多鲜活生命的及时救治”
- 2012 年 7 月，东方卫视：《星光耀东方》专访王兵
- 2012 年 6 月 20 日，《环球企业家》封面报道“慈善需要方法论”
- 2012 年 6 月刊，《名牌》封面文章“王兵——慈善的裸奔”
- 2012 年 6 月刊，《今日中国》英、法、西等 5 文“Help For Needy CHD Children”
- 2012 年 5 月刊，《北京周报》英文“商业化推动慈善前行”
- 2012 年 3 月 19 日，《经济观察报》“商业化慈善”
- 2012 年 3 月刊，《社会创业家》“企业家思维做慈善”
- 2012 年 3 月 5 日，《华夏时报 - 慈善周刊》“爱佑华夏的慈善流水线”
- 2012 年 2 月，优米网 / 中国教育台：《在路上》对话王兵
- 2012 年 2 月刊，《财智生活》“爱佑华夏慈善基金会——零费用管理实验”

活动报道

- 2012 年 11 月 5 日，《京华时报》“公益之潮”
 - 2012 年 9 月，广东卫视：深圳市爱佑和康儿童康复中心正式启动
 - 2012 年 6 月 15 日，《华夏时报》“爱佑宝贝之家病患孤儿养护的上海样本”
 - 腾讯网：爱佑奥迪上海宝贝之家落成 1 年资助 1000 万
 - 凤凰网：2012 爱佑慈善夜在京举办，众多社会名流出席
 - 财经网：“爱佑基金会王兵：计划三年内每年救助一万孤残病患儿童”
- 此外，新浪网、人民网、新华网、南方经视、广东电视台新闻频道、三联生活周刊、南方都市报、南方日报、深圳特区报、晶报、深圳商报、新民晚报、东方早报网、中国经济网、东方早报网、网易新闻、中国经营网、创业邦、和讯公益、英才、新浪网等众多媒体均在 2012 年对爱佑慈善基金会进行了采访报道。

广告

杂志广告：

- 《环球企业家》2 月 20 日刊、10 月 20 日刊
 - 《创业家》3 月刊、10 月刊
 - 《中国企业家》10 月 20 日刊
- 另还有《创业邦》、《中国慈善家》、《经理人》、《信睿》、《全球商业经典》、《英才》等杂志刊登了爱佑慈善基金会的公益广告。

户外广告：

- 分众传媒：2012 年 1 月 2 日 - 1 月 8 日、2012 年 2 月 6 日 - 2 月 29 日
- 马良传播：3 月 20 日 - 4 月 30 日，北京、上海近 25 个商厦、写字楼、购物中心的室内停车场出入口大牌及电梯灯箱
- 航美传媒：10 月 26 日 - 11 月 1 日，首都机场 T1、T2、T3



自媒体平台

网站

爱佑慈善基金会将官网的功能定位于面向社会公众的信息传播平台。2012年3月初，新网站正式上线，平台功能得到进一步加强。



新版官网各功能板块有机配合，向公众披露基金会的各项信息。其中，从基金会建站初期即存在的“善款使用查询”设置，方便捐赠人凭账号登陆查询系统，查看患儿救助信息及善款使用情况，做到了“优雅的透明”。“视频报道”、“媒体声音”内容即时更新，“年度报告”可随时下载，“爱佑微博”等新媒体链接的嵌入……方便公众多角度、全方位了解基金会。此外，“爱佑播报”中还特别设置了“善款收支公布”子板块，及时公布当月的善款收入与支出情况，凸显爱佑的公开透明。

官方网址：www.ayfoundation.org

微博

爱佑的新浪与腾讯微博自2010年12月底开通之后，承担了信息发布、评论及回复、接受求助及捐赠等一系列日常工作，尤其已成为患儿求助的一个重要途径。2012年，共在微博上发起“欢乐圣诞志愿行——为病患小朋友送去暖暖祝福”、“开卷送好礼”等7次线上线下微公益、微活动，开展“公众场合遇到自闭症患儿，你会怎么办？”共两次微调查，并为“让



爱前行——2012爱佑慈善夜”、“爱佑·一汽-大众奥迪上海宝贝之家”开幕等重要活动做现场直播。

截至目前，新浪微博粉丝数已接近4万，腾讯微博听众数量已超过123万，有力的提升了爱佑的品牌知名度和美誉度，扩大了爱佑的影响力。

新浪微博：<http://weibo.com/iuchina>

腾讯微博：<http://e.t.qq.com/hxcharity>

微信

爱佑及时开通了当下最流行的移动通信工具——爱佑的官方微信，微信号：爱佑慈善基金会，借助最新的大众移动互联网工具，多渠道、全方面地增强与公众的沟通，扩大了爱佑的品牌影响力。



微刊

爱佑于2012年2月创办电子微刊，每月发布一期，内容包括上一月度捐赠信息、患儿救助信息、爱佑故事等，以电子邮件及彩信手机报的形式，向爱佑所有捐赠人及合作伙伴发送，逐渐形成了爱佑特色的月度资讯模式，反馈效果良好。



活动传播

2012年，爱佑积极推广自身品牌效应，着力打造“爱佑慈善夜”活动品牌，成为爱佑筹款的重要渠道之一。同时，爱佑不断受邀参加国内外高端论坛，与国内外同行友人分享爱佑独特的慈善方法论，探讨现代慈善公益理念，推动中国公益慈善事业发展。



首届中国公益慈善项目交流展示会

时间：2012年7月12-14日

爱佑受邀参加首届中国公益慈善项目交流展示会，“爱佑童心”、“爱佑天使”、“爱佑新生”和“爱佑和康”四个项目全方面展示，并与行业伙伴进行了充分交流。

全球新媒体与社会公益峰会·北京论坛

时间：2012年9月24日



“全球新媒体与社会公益峰会”是世界上最高级别的公益峰会之一，由联合国基金会等组织创立于2010年，旨在向全世界传播联合国千年发展目标，鼓励全社会通过对话和创新促进公益事业发展。爱佑慈善基金会理事长王兵作为受邀演讲嘉宾，做主题演讲“新媒体时代的慈善策略”。



首届中国公益论坛

时间：2012年11月30日

由中国国际友好联络会、《财经》杂志、“集善嘉年华”共同主办的“首届中国公益论坛”在京举行，遍邀全球著名慈善家、慈善界有识之士聚首北京，共同探究国际公益之理念、推动中国公益事业之发展。爱佑慈善基金会理事长王兵作为受邀嘉宾，与国内外著名慈善家们一起，就“打造中国现代公益事业”展开对话讨论。

2012年度华人经济领袖盛典

时间：2012年12月1日

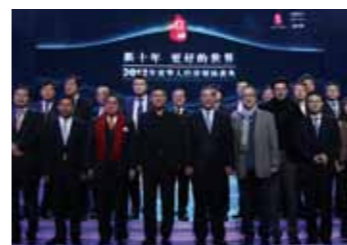

由21世纪经济报道、凤凰网、中央人民广播电台经济之声主办，浙江卫视联合主办的“新十年，更好的世界——2012年度华人经济领袖”盛典在水立方举办。爱佑慈善基金会理事长王兵荣获2012年度华人经济领袖奖。



2012（第十一届）中国企业领袖年会

时间：2012年12月7-9日

由《中国企业家》杂志社主办的“2012（第十一届）中国企业领袖年会”在北京举行。爱佑慈善基金会理事长王兵作为受邀嘉宾，与国内外知名企业家们一起，参与“公益3.0 企业价值新境界”尖峰对话。

致谢

Acknowledgement

合作伙伴

大成律师事务所、新盟国际公关顾问公司、VOGUE、分众传媒、航美传媒、环球企业家、中国企业家、中国慈善家、新浪公益频道、腾讯公益频道、全球商业经典、创业家、英才、经理人、创业邦、信睿、凤凰公益频道、和讯公益频道



感谢下列机构和个人为“让爱前行——2012 爱佑慈善夜”提供拍品（排名不分先后）：

- 百度公司董事长兼首席执行官、爱佑慈善基金会理事李彦宏先生
- 万科企业股份有限公司总裁、爱佑慈善基金会理事郁亮先生
- 分众传媒（中国）控股有限公司董事局主席兼首席执行官、爱佑慈善基金会理事江南春先生
- 腾讯公司董事会主席兼首席执行官、爱佑慈善基金会理事马化腾先生
- 云锋基金创始人、主席、爱佑慈善基金会理事虞锋先生
- 上海听潮投资咨询有限公司首席执行官、爱佑慈善基金会理事陈晓先生
- 北京汇源饮料食品集团有限公司董事长、爱佑慈善基金会理事朱新礼先生
- 万向信托私人银行董事长、爱佑慈善基金会发起人肖风先生
- 鼎天资产管理有限公司董事长、爱佑慈善基金会理事长王兵先生
- 神玉艺术馆馆长王伟斌先生
- 北京联合新盟国际公关顾问有限公司创始合伙人、总裁武红女士
- 中国工艺美术集团总经理张红女士
- 中国国际金融有限公司董事总经理李弘女士
- 依文集团董事长夏华女士
- 白领服饰董事长苗鸿冰先生
- 一汽 - 大众奥迪
- Cartier
- 翠凰阁珠宝有限公司
- 北京金台艺术馆馆长袁熙坤先生
- 艺术家徐小国先生

捐赠人

公益机构

李家杰珍惜生命基金
Dalio Family Foundation
腾讯公益慈善基金会
招商局慈善基金会
江苏远东慈善基金会
万科公益基金会
中国儿童少年基金会
S&S FOUNDATION
深圳壹基金公益基金会

爱心企业

北京长策天成公关策划有限公司
南通伟成投资发展有限公司
江苏地华房地产开发有限公司
北京云基地企业管理有限公司
浙江银泰电子商务有限公司北京分公司
北京依文服装服饰有限公司
江苏沃得机电集团有限公司
青海浏阳鑫达有色金属有限公司
南宁大商汇实业有限公司
北京万通地产股份有限公司
海南万通御风投资有限公司
DIAMOND KE YWORLDWIDE INC
广州市锦龙汽车发展有限公司
杭州新潢贸易有限公司
上海新海丰集装箱运输有限公司
泰鸿控股有限公司
四川海底捞餐饮股份有限公司
晨风集团股份有限公司
银城地产集团股份有限公司
上海健特生命科技有限公司
东莞市俊特团贷网络信息服务有限公司
携程计算机技术(上海)有限公司
北京四季堂科技发展有限公司
Chiu & Partners 律师事务所
北京纳通科技集团有限公司
极草春天(北京)科技有限公司
康仕广告(上海)有限公司

上海永达汽车浦东销售服务有限公司
华奇(张家港)化工有限公司
上海复星高科技(集团)有限公司
安徽燕庄油脂有限责任公司
上海云锋投资管理有限公司
多喜佳伴纳服饰商业(上海)有限公司北京朝阳分公司
北京银泰置业有限公司
SWAROVSKI MANAGEMENT PTE LTD
上海朗裕实业有限公司
四川华星名仕汽车销售服务有限公司
北京嘉铭环保工程有限公司
迈普通信技术股份有限公司
北京市东方雅龙酒业有限责任公司
北京国俊投资有限公司
北京纵横时代广告有限公司
深圳市永炫达贸易有限公司
古驰(中国)贸易有限公司
蔻驰贸易(上海)有限公司
历峰商业有限公司
克丽丝汀迪奥商业(上海)有限公司
宝格丽商业(上海)有限公司
思琳商贸(上海)有限公司
蒂芙尼(上海)商业有限公司
普拉达时装商业(上海)有限公司
创姿服饰(上海)有限公司
恩思恩(北京)商贸有限公司
上海映尚广告传播有限公司
路易威登(中国)商业销售有限公司
乔治阿玛尼(上海)商贸有限公司
GOLD RUSH S.A.
天津市优恒商业咨询有限公司
南京银禾企业管理咨询有限公司
北京国能中电能源有限责任公司
上海承泰信息技术有限公司
倡爱文化传播(北京)有限公司
上海玻璃博物馆
北京博智数源科技有限公司
无锡银城房地产开发有限公司
支付宝(中国)网络技术有限公司

爱心人士

马化腾
So Kung
吴尚志
CAI HONGPING
卢敏捷
王伟
刘京京
吴圣州
李群飞
丁玮
杨宝恒
翟山
谭正岩
林晖
杨景瑶
2012 中欧领导力巅峰之旅班
STEFAN GREIM
李立新
汤子同
向京
于成
XUE CHARLES BI CHUEN
蔡武军
桂昭宇
张俊毅
黄健
隆凤秋
蒋雯
金顺花
孙常军
姚伟国
张馨月

杨与明
潘晓春
刘婷婷
祁芳瑞
张帆(李响)
杨世俊
上海中学国际部 Helping hand club
朱永全
翁占琴
王剑
张步云
丁剑峰
郑明
王新洛
谢登辉
高琳琳
上海中学国际部 11 级 English IB
陈泽
樊大林
王徽
买买提艾力
洪森
陈帅
杨明哲
李海波
吴帅
杨熹
崔屹东
邹琳
张女士(匿名捐赠人)
苏先生(匿名捐赠人)
其他匿名捐赠人





爱佑慈善基金会
AI YOU FOUNDATION

地址 / 中国北京市朝阳区朝外大街甲6号万通中心D座1102A

邮编 / 100020

电话 / +86-10-59070561

传真 / +86-10-59070362

邮箱 / ay@ayfoundation.org

网址 / www.ayfoundation.org



再生纸印刷
Printed on recycled paper